新副業麥稈眞田의 各國輸移出情勢

中國製品이 東洋에서 第一位

麥稈眞田製作의 實際 (二)

原料는 大概裸麥中에서小麥의 大麥의 矢筈의三種이所用되는데그品質은각각 一長一短이잇다 小麥의은光澤美麗 品質이柔軟하고 彈力이만흐며大麥의은光澤나 柔軟의度가 小麥의에는밋지못하나 稈條가굵음으로眞田種類에 따라서는大麥의이라야만 好適한것도잇고또矢筈는稈稍內白質이 長大함으로接條하는 個所가적게되어編組의手數를덜게되는點으로 有利하다(特히우리 朝鮮은矢筈가第一適當하다)

麥稈은 麥의成熟期四五日前黃色方濃한肉色期에 早刈하야穗는切落하고 漂白倉庫에續入(一間四方에二十反分稈)한後 硫黃으로 五時間以上燻蒸하고六七時可量을 그대로두엇다가日光에二日間乾燥한後 節前과第二節을 剪別한後腰選이라稱하는選稈을하고 나어서條別이라稱하는稈의細太를區分하야가지고 揚剛한後裝劃器로二切三切 四切로하야 操粹보풀으며編組를하는것이다(以上器具總價格은 五六圓인데二三十人이 共用할수잇다)그리하야編上되는 眞田의種類는數百種이잇스나 普通四菱 片九四菱九五菱 七猫 九平 七平 合三等、等이主要한것이다

그리고 그産出은 年中間斷업시行하여지지만은 가장旺盛을極하는時期는 新麥收穫期인七月頃으로부터 十月外지의四個月동안인데特히七月下旬으로부터八月에는 各學校의休暇期間임으로 八月一個月의産出은全産出額의二割을占하고 市場의出廻는八月頃으로부터翌年二月頃外지繼續한다 特히日本에서 外國으로輸出하는것은三、四、五、六의四個月이最盛期인데 그出向處는英米佛伊比等이다 參考로最近日本의輸出額表를들면

國別	數量(擔)	價格(圓)
比律賓	六○二	一○一、三四一
英國	二、六四八	一、○四七、六六七
佛國	一、七○七	六六六、三四八
伊國	八七九	三○一、八三○
獨國	七八一	三五九、○○○
米國	二、五五五	一、一五七、六八六
亞圖	三三四	一○四、七六六
其他	七五六	一四六、三三三
計		一、六六二、四六一

또中國의狀況을드러보면 中國서는 麥稈眞田을「草帽緶」或은草帽辮이라稱하야 近年顯著이産額이增加하야 日本을凌駕하는現狀이다

中國서本品의中心産地는 山東半島 特히 沙河 萊州 平度 昌邑 壽光 陽信 辛莊 朝城 南樂 觀城 朕縣 寧陽 馬頭의各地方及河南省 四川省도相當한産額이잇스며 福建 安徽 山西 浙江地方에도産出이잇스나品質과産額이 모다山東省에 不及한다

製品의 種類는日本과同様國內用과輸出用의二種으로난호지만은거의全혀輸出用으로製作되는形便이다 製造法은日本과거의同一한方法으로하지만은漂白工程이拙劣하야日本品보다優待를밧지못한나 그去來의狀況은 辨莊(問屋)의仲買人又는買付人이地方을巡廻하며取集하는데 戶別訪問을하며 小量式買集한것을그때마다 一定量으로荷送하야 辨莊으로보내면 辨莊에서는 仲立人과同伴하야 辨莊과外國商館과의中間에잇는 仲立人과가튼것이 소용한것처 外國商館에 또國內用으로서辨莊에서는 製帽業者에게直接供給을한나 지금參考로最近中國의 眞田輸出額을들면

國名	數量(粗)	價格(圓)
香港	六二	四九、四二五
英國	一五、五五四	九七六、三五五
덴막	一○	九○○
獨逸	五、一八九	三二四、六八九
和蘭	三六	三、○八六
白耳	五八八	五九、五○四
佛國	一○、九六○	七一四、三九八
伊太	一、○九六	八一、三五一
朝鮮	八三四	二一、一八四
日本	三五、四四七	一、五○五、五四四
比律	三	一、三五四
加奈	二	九五○
米國	三○、九一七	一、四五八、四四四
오스토라리아	三○	二、一○四
合計	九九、五五七	五、三三三、三四○

宣川에喜雨

【宣川】 본지방에는파종기가한창인데 한발이심하야 농가에는 근심이만튼바 지난사일부터 기름진비가나리기 시작하야 일반농가에서는 깃버한다고 한다

三十萬圓起債로 於之屯洑灌漑決議

於之屯總會波瀾裡解散

그러나규약개정으로분규중첩

【沙里院】 일반사회의이목을 쓸고잇는 문제의 어지둔보관리조합(於之屯洑管理組合)정시총회는 지난사일오전 열시부터 사리원(沙里院)욱좌(旭座)에서개최되엇다 년래로 류회(流會)를 거듭하든총회이며 또한 일반조합원들의 속첨사활문제에 관련이깁흔 총회이라정각전부터 운집하는 조합원들은 인산인해를 이루엇스며 이틀경계하기 위한 사리원 경찰당국에서는 정사복경관들이 총출동하야 입장조합원들에게 일일이신체검사를 하며 소도(小刀)와갓흔 일체위험물을 압수하는등 대단히경계에 엄중하여서 개회전부터 더욱긴장미를 띄고잇섯는데 출석조합원 일천이백여명중 장내에수용한인원은 불과팔백여명이고 그남어지 사백여명은 벼맛츰나리는비를마즈며 박게서 총회의결과를고대하며 입장을 애걸하는등 소란하기이를데 업섯다정각이되매조합장리충건(李忠健)씨사회로개회를선언하자개회벽두에발서수리조합(水利組合)창설반대의소리가터져나오는동시에 의장의 선거문제로 반대의종명을하는 각조합원들의 웅변은열 열하엿다 수리조합이 설립이되여 고가의수세를 납입하느니보다는 보(洑)자체에서 수로(水路)를 확장하는 동시 몽리면적(蒙利面積)을 확대하자는 결의로서 이에소요되는 공사비 삼십만원을 긔채하기로하엿다 그다음 조합경비에관한것을 토의하든중 인건비일할오부를 삭감문제에드러가 조합원들이 속히 가부의 결정을독촉하자 의장리충건씨는 돌연휴회를 선언하고 퇴장하매 이에흥분된 조합원들은 의장리충건씨의무리를 탄핵하며 림시의장을선거하야 총회를계속하라하야 분규하다가 그동의를취소하고 총회는 계속하게되엿는데 먼저가결한 삼십만원의 공사를집행하는 실행위원사십명을 전형의원의 선거에 일임하고 부거하엿스며 그다음 규약변경에이르러 규약제십삼조 단서(但書)삭제를만장일치로 결의함즉 (停會)후선언하고 퇴장하자 림석하엿는 송본서장(松本署長)의해산명령으로 산회하고마럿다 전형위원의씨명과 문제의 제십삼조와 단서는아레와갓다

◇詮衡委員 崔健鎬 崔基翊 朴敬俅 金基廸 安斗燮 李淳廸

◇第十三條 役員ハ總會ニ於テ組合員中ヨリ之ヲ選擧シ郡守ノ認可ヲ受ケ就任スルモノトス

但シ組合長及理事ハ組合員以外ノ者ヨリ之ヲ選擧シ又ハ總會ノ決議アル場合ハ郡守ノ指名ニ依ルコトヲ得

金化一帶에 沛然甘雨

【金化】 강원도일대 (江原道一帶)는계속되든 춘한(春旱)으로말미암아 보맥의발육이 심히조치못함으로 일반농가에서는 비오기를 고대하든중 오는사일오후한시부터 동남풍이불더니 나려서 단비가나려 일반농작의해갈은물론이고 각종춘파곡종(春播穀種)에도흡족하다고한다

一、會員除名의件

一、役員補缺選擧의件

一、行政代書人과 漁業組合의 件

一、肥料共同購入代理料統一의 件

원사범회에서인회(人會)서흥지부(瑞興支部)에서는지난사일삼십일오전십시에 평산군농회 건전장내회의실(大會場內)에서 지부장 대덕민(太德敏)씨의 사회로 제이회정기총회를열고 좌긔사항을 결의한후 동오후삼시에 폐회하엿다 한다

安溪의郡民이 三個條를陳情

道路、學校、檢査所設置熱望

道知事巡視中陳情

【安溪】 지난오월이일경북지사김서규(慶北知事金瑞圭)씨가 안계(安溪)를 순시하게 되엿든 바이고회를 리용하야 안계지방에서는 다음과가튼세조항의 진정을하엿다는데 안계도리원(安溪桃李院)간도로는 실로처년의현안으로써 주민의이에 대한관심과 요망은열렬하엿스며 딸하서도로완성이 속히실현 되자안음으로하야 불평노창천 하엿스나 금번에는지사가시찰한후 에는어떠한 해결책이잇는지 일반의주목은매우크다고한다

陳情事項

桃李院洛東間道路完成의件

安溪에農業補習學校設置의件

桃李院에米豆檢査所設置의件

●代書人會支部定總【海州】 황해도동부육군(東部六郡)사법대서인으로 조직된 해주지방법

土地外지分給

舒川金殷弼氏美擧

【群山】 자본주의의 취예항회가 한다는데 일반의 측송이자못쟈나고잇다 ...

상점의 아동을 양육하는 관계로 배필을 선택하야 성취식한후에 분배하야 가자기의 자녀보다 더애중이 업서 방황하는 아이들을다려다 야 그머지부유한 생활을하지못하면서도 어려서 부모일코갈곳이다 그들은 원래성실이인후한 (金)씨와 그외안해 강씨(美氏) 서천군화양면산월리 (舒川郡華陽面山月里) 김은필 (金殷弼)을삼는 사람이잇스니 그는중남여주는등 빈빈구제로 평생사업년이되면후에는 토시外지 분배하지못할 남의집 어린아이들을데려다가 지성으로 양육하고 성등 약육강식하는 이시대에 아자형제간에도 의리가 끈어지는에따라 물질을중심으로하고 부

대위가 양육시키고 장성한후에 적당한 일생생활을 보호하여주는것으로서 그의혜택을입어 김성(金相根)외 여섯사람이 아직까생활을하게되엿스며 『지금현재에도 문경자(文敬子)라는 처녀를데려다가 또한 양육하는중이라 한다

無産兒童授業料

免除를陳情

위원들이 도당국에진정

方峴公普父兄會決議

【龜城】 평북귀성군(龜城郡)방현면 방현공립보통학교(方峴公普)학부형회는 금월삼일에 본교대강당에 회집하여 회장허정(許鼎)씨의 사회하에 규칙조낭독으로 규약을완정케 되엇스며 위원방효정 方孝貞)씨 허덕원(許德元)씨는 상급학교에 입학불합격되는 당사자인학생과 가정에도 허물이업지 안으나 교원자신으로서도 맹성할필요가 잇슬것이며 엇더한점에대하여는 간절히 충고한다는 보고와 본면장동관씨의 본교교원의 성의로아동에게 실업교수에 감사함을보고하얏고 류안건으로 무산아동의 수업료면제에 대하여는 평안북도 도지사에게간무년명으로 진정 하기로 하얏고 후본교교장 신권(神田)씨의 희망에대한 설명을깃부게 생각하여일만은 흔연리에 산회하엿다 한다

東海岸長箭港에 鰯肥乾燥場設置

동민들이분기 하야공동으로설치

東海岸漁業者의福音

【長箭】 해마다약유비간조장이업서서 일반케조업자로 하여금심히곤란한가운데 서불만불평을가지고잇섯든바 마츰내 동내(洞內)김태수(金泰洙)씨발기로 이십간평이라는항무지를리용하야 방금쉬게를 도모중이라는데 그것이실현되게되면 보통 년산액보다 삼배이상을 더케조할수잇다고하며 말하서 이것으로인하야풍족한생활을 확립 하리라는만은괴며를누구나가지고잇다고한다

咸北朝鮮共產黨 豫審決定書全文 (九)

崔定鎬의結社의役員인任務에從事하야結社에加入及結社組織未遂한點 全宇一의結社組織未遂의點 强盜教唆及竊盜教唆의點 竊盜强盜教唆及竊盜未遂의點 崔雲松、崔振、全南奎、崔小兒文、李鳳南、朴鶴松等의結社組織未遂한點 金澤龍의 居住侵入의點 黃九龍의 竊盜未遂强盜한點 黃九龍의 結社의役員인任務에從事하야結社에加入及煽動한點 無許可出版의點 崔長凡의居住侵入한點 竊盜及强盜의點은모다犯意繼續에係한것으로함 法律에照하면右被告等의所爲中崔定鎬、黃九龍等의結社의役員인任務에從事한點은治安維持法第一條第一項前段及第二項에同被告等의結社加入한點은同條第一項後段及第二項에崔定鎬、全宇一、崔雲松、崔振、全南奎、徐學俊、崔小兒文、崔想萬、全昌錄、吳尙赫、崔錫荀、李鳳南、朴鶴松、安宇震、全衡均等의結社組織未遂의點은 同法第一條第一項前段及第二項第三項에金澤龍、金一天、金百用、石鶴鶴、金元默、鄭寶桓等의協議한點은 同法第二條에黃九龍의煽動한點은 同法第三條에全昌錄、吳尙赫、崔錫荀、黃九龍等의無許可出版한點은出版法第十一條第一項第三號又는第一號第二條 朝鮮刑事令第四十二條에朴奉順、全成琮、趙珙龍等의治安妨害한點은保安法第七條朝鮮刑事令第四十二條에崔定鎬、全宇一、全南奎等의竊盜敎唆의點은刑法第二百三十五條第六十一條第一項에全宇一의强盜教唆한點은同法第二百三十六條第一項第六十一條第一項에金澤龍、金一天、全大松、全龍云、崔長凡、崔雲松、崔想萬、朴奉順、金鳳吉、崔寅甲等의 居住侵入한點은同法第百三十條에竊盜한點은同法第二百三十五條에金澤龍 金一天 崔長凡等의强盜한點은 同法第二百三十六條에金澤龍의竊盜未遂한點은 同法第二百四十三條第二百三十五條에吳尙赫 崔亭禎等의竊盜幇助한點은 同法第二百三十五條第六十二條第一項에 崔定鎬 全宇一 全南奎等의贓物收受한點은同法第二百五十六條第一項에金澤龍 金一天等의贓物寄藏한點은同法第二百五十六條第二項에各該當하다함 崔定鎬의結社의 役員인任務에從事하며 結社에加入及結社組織未遂한點 竊盜及强盜教唆한點 崔雲松 崔振 全南奎 崔小兒支 李鳳南 朴鶴松等의結社組織未遂한點 金澤龍의居住侵入한點 竊盜强盜한點 黃九龍의結社의 役員인任務에從事되며 結社에加入及煽動한點 無許可出版한點 崔長凡의居住侵入한點 竊盜强盜한點은各連續犯에係한것으로 刑法第五十五條第十條를適用하야一罪로하야 重한에從함 尙且 全昌錄 吳尙赫 崔錫荀 黃九龍等의治安維持法違反의部分과出版法違反하는部分과는 一個의所爲로서 二個의罪名에觸한것으로 刑法第五十四條第一項前段第十條를又는 金澤龍、金一天、全大松、全龍云、崔長凡、崔雲松、崔想萬、朴奉順、金鳳吉 崔寅甲等의居住侵入과竊盜又는强盜와는 手段結果의關係가잇슴으로 同法第五十四條第一項後段第十條를各各適用하야重한에從함 更히崔定鎬 全宇一 崔雲松 金澤龍 金一天 全南奎 崔想萬 吳尙赫 朴奉順等에對하야는 併合罪에係하얏슴으로써 刑法第四十五條及第四十六條 第四十七條又는第四十八條를 鄭寶桓에對하야는 再犯에係하얏슴으로써 同法第五十六條第五十七條를各各適用處斷할것으로 以上모다公判에付하기足할犯罪의嫌疑가잇슴으로 刑事訴訟法第三百十二條에則하야 此를當院公判에付할것으로함 被告吳尙赫이가 昭和六年一月中崔雲松이가 强盜를하는것을知하면서 其要求에應하야 學林稷金의 所有 金額等을 探索하야주어서 强盜의豫備를하고 崔告李鳳南이가朴奉順、趙珙龍等과 協力하야前揭反戰데1이檄文을 撒布、被告朴奉順全成琮이가昭和五年四月頃朝鮮共產黨에 共情을知하고도加入하얏고 全成琮이가 其後昭和六年五月下旬頃 高麗共產靑年會員이되여 各其黨又는會의目的의遂行을爲하야 策動하얏고被告趙珙龍이가 昭和五年七月頃右朝鮮共產黨에 情을知하고도加入한後右共產靑年會員이되여同黨又는會의目的遂行을爲하야策動하엿고被告黃九龍이가昭和六年四月中××××××××××會員이되여×××者後援會란結社를組織하야役員이되고 被告崔長凡이가同年三月二十日頃金澤龍、崔仁吉等과共謀하고 朱北公立普通學校에侵入하야 竊盜를爲하라나가 遂치못하엿나는 各公訴事實은 公判에付함에足한 犯罪의嫌疑가업스나 前揭第一項又는第二項의犯罪와連續又는包括一罪의一部로 起訴된것이라 함으로此點에就하야免訴의言渡를하지아니함 그리고被告李寬河는昭和六年春頃 鏡城郡羅南邑內에서被告金鳳吉은昭和五年四月頃 鏡城郡朱乙溫面內에서 朝鮮을××××××××××××××××××××××××××××××에 被告李昌權 의目的으로한結社인 朝鮮共產黨에 昭和六年初頭羅南邑內에서 ...

目的의結社인 高麗共產靑年會에各其情을知하고도加入하얏고被告李東石 金麟潤 林仁毅 李長石은昭和六年春頃鏡城郡朱南面에서 前記共產黨과同一目的을有한結社인 朱南農民組合組織準備委員會에共情을知하고도加入하야活動하얏고 被告全昌錄은昭和六年二、三月頃被告全南奎의手로부터 金五圓을贓物인情을 知하고도 受取收領하얏고 被告崔寅甲은 昭和六年一月頃自宅에서 前記朝鮮共產黨에其情을知하고도加入함 支에共產靑年會에編入되여 其部로서策動하고 且同年八月上旬前後反戰데1의 不穩檄文의撒布에關與하얏고 被告全仁華는昭和六年三月頃 自宅에서前記朝鮮共產黨에其情을知하고加入한後 共產靑年會에編入되여活動하얏고 被告崔亨植은昭和五年六月頃前記共產黨에 其情을知하고고加入되여 其幹部로서活動하얏고 被告崔小兒는 昭和六年二月中 崔雲松의强盜할바을知하고도 其實行의用에供키위한目的으로서 古刀를與하야該强盜를幇助하얏고 被告黃龍方에서 同山은昭和六年四月十七日 朝鮮共產黨 ... 同人等과共

前記共產黨과同一目的의××者後援會인結社를組織하야 其役員이되엇고 且黃九龍幸과協力하야『四十二週年 메-데-에臨하야 勞力者大衆에檄함』이라題한不穩檄文을無許可出版하야治安을 妨害하얏고 被告李基雨宋仁燮은昭和五年四月中徐學俊과 共產主義의研究宣傳及同志의募集裡面運動團體를組織할것을約하고同年十二月中旬穩城郡內에서 右徐學俊等과 共히穩城共產靑年會라稱하는×××××否認의結社를組織하얏다는 各公訴事實은 모다公判에付하기足한犯罪의 嫌疑가업슴으로 刑事訴訟法第三百十三條에則하야 免訴의言渡를爲함 被告全亨燦、朴鉉珍等은 右穩城共產靑年會에그情을知하고도加入하얏다는公訴에對하야서는同被告等이死亡하엿슴으로刑事訴訟法第三百十五條에依하야此의訴訟을棄却함

仍하야主文과如히決定함

昭和七年四月十六日

淸津地方法院

豫審判事朝鮮總督府判事 末田太

右謄本也

同日同院

朝鮮總督府裁判所書記 朱鉉審

淋病根本征服

果然、轟轟한賞讃의부르지즘

感激狂喜의全快者續出

부라온銀 ブラオン銀

겐골 ケンゴール의發見

前東京吉原遊廓吉原病院長佐藤榮先生의努力

可恐할淋疾

모든淋病에感染하야、一定한期間을經過하면、自覺症狀이적어지며、그때문에難治에빠지며、治療를中止하거나、或은治療를繼續한다하드라도、姑息的手段을 끝느게되어、根治할수업는內服藥等을써서、疼痛排膿等이못치면全快로誤認하고、그때로 放任하야두는中에再發又再發을 거듭하야、그만淋病은不治라단 염하며、或은어는機會에後部尿道를犯하야、攝護腺炎、副睾丸炎或은膀胱炎等을이르키고、或은婦女子에感染하야家庭의 悲慘事를惹起시키는等、것잡시 못할結果가되는분이적지안음 은、實로가엽기짝이업는터이다 그中의한아는淋病治療에對한 信賴할만한特効藥이업섯든缺陷에도基因하는것입니다。

九州帝大旭博士發表

九州帝國醫科大學의旭博士가 學界에發表한所說中에『淋病은 內服으로는全治하지못한다、適當한銀劑의局所療法에依하여야만、그目的을達할수잇다』極言하고、또付言하야『白檀油、발삼類、사롤、헬미롤等一般內服藥은、往時에殺菌力이잇는듯이알엇섯스나、現今엔그저疼痛을緩和코、分泌物을減少하며、多少收斂作用이잇슬뿐』이라論及하엿습니다。

同大學의高木博士等도그著書에、『內服藥은局所療法의補助劑을으로삼이오를것이다。』라論하엿고、또同書中에『治淋에對한內服注射藥枚擧할수업슬만치잇스나、今日의科學程度로는局所殺菌療法이가장奏効顯著하다。』라고論及하엿슴니다。

實로權威者의肯綮을맛치는高說로서、東西專門家의다가티認定하는바누구이고否定치못할事實입니다。

그內服藥더욱家庭藥이라稱하는內服藥中엔疼痛、排膿等은어느程度外지消滅시키는것이잇스나淋菌을死滅시키는것은업스니治療한것가티보여도實은그와反하야全治困難한慢性症이될이만허서、다낫다고誤認시킬뿐으로 도리혀患者自身을不幸에잇그러서、單只無意識으로傳統的療法을讚揚함은、나종엔可恐할結果를 맷는일이잇스니此點에對하야는 가장愼重한考慮를要하는것임니다。

부라온銀의 驚異的發見

前東京吉原遊廓吉原病院長으로서、十數年在任하엿든、佐藤榮先生은、同病院大多數의患者가淋病患者인데、그넘어나悲慘한狀態를봄에참시못하야、學理에基하야多數患者의實驗을지나苦心研究한結果、드되어强烈한

殺菌作用잇는『부라온』銀의發見에成功하여、엇걸수업는治淋界에、一大刷新을주어、難症痼疾의慢性淋病外지도、短時日에治療에經過를取하야醫師나患者가다가티驚異하는바로、『부라온』의出現에依하야、治淋界에一大革命을招來케된것입니다。

安全한局所治療法

元來淋疾의局所療法에는、五乃至十『구람』의稀薄한藥液으로尿道를洗滌하는것인바、技術이熟練치못한사람은醫師이라도、藥液과갓치淋菌을後部尿道로넘겨보내여、攝護腺炎、副睾丸炎等을이르키는일이잇서서는法으로서는매우愼重히考慮할必要가잇스나『겐골』은殺菌力이非常히强함으로 저우〇、五乃至一〇、入瓦의使用量으로充分하고 一回마다完全히놋날만치効果가顯著하며使用에對한危險은絶對로업고도리여此等併發症을豫防하는作用이잇슴으로簡便安全하야누구든지些少한危險도업시、絶對安心하고使用할수잇는것은本劑의가장特色이옵시다。

赫赫한好評

花柳病專門으로、十餘年診察의經驗하고잇든佐藤先生은、日本에잇는모든學者、專門家보다도、直接만혼花柳病患者를接觸한關係도、先生의 苦心研究인『부라온』銀에高貴한補佐藥을配劑하야發表한治淋劑『겐골』이얼마나優秀한가는새삼스럽게喚喚할必要가업지만그殺菌力이强烈하고、深達作用이豊富하며、消炎作用을有한等그効驗은各雜誌其他各方面으로激賞을바드며專門大家의眞摯한實驗推奬에依하드래도、本劑의出現이、顯著히淋病治療日數가短縮하고、學界러는問議와注文이殺到하는바同山積하고더구나歐米各國으로부로부터感激에찬全快의謝禮狀이多數의疑案을解決한理想的銀劑인것을알수잇다。

當研究所는多數한患者諸彦으로

感謝의聲

發表한께감사의感激에넘치는 나、全快의感謝狀이每日机上에 狀이山積하는形便이외다、一 面의限定이잇슴으로一一 揭載하는書狀은氏名以外에 揭出하는것과갓흔 巷間에流行하는虛言은 一部欺瞞的이니原文대로 一字一句가모두絶對로업 것이외다 스며흔히잇는

豫想以上의成績

醫學博士 山田壽一

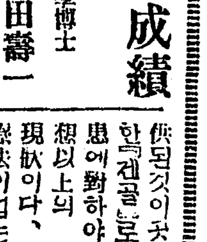

今番前吉原病院長佐藤氏가多年實地臨床上의實驗과學理에基하야、發明한『겐골』은其主成分이治淋藥界가期待하엿든『부라운』銀劑이엇슴으로直時이것으로實地治療에試驗하야본結果殺菌力이强大하면서도 消炎作用을가지고잇는것이며 또는深達性이豊富하면서도조금도副作用을이르키지안는等實로預想以上의効果를收하야從來에볼수업섯든經過를短縮한것은余의 不已하는바이다。要컨대本劑는醫家의治療藥일뿐外라、一般患者의自宅療法에도使用이簡便하고、副作用을이르킬念慮가업서安全히目的을達할수잇는것임으로、此를推奬하는바이다。

이反響을드르라

人類幸福을爲하여서

醫學博士 北井幾八

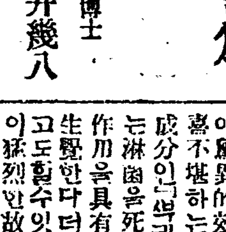

淋疾에對한療法은古來로數多한人間이研究하여왓스나、今日에잇서서는世界的醫藥으로서論議되여잇는疾患이다 따라서其療法도여러가지잇스나、吾等臨床家가恒常渴望하는바는銀製劑인것이 條件이엇스며、또單純한『프로돌골』式보다도、其以上의効力이確確한것의出現을切히바라고잇섯든바이나 期待할만한發明도遺憾이지만은업섯든것이다、이터한때에患者에게提

모다快癒

醫學博士 山崎和雄

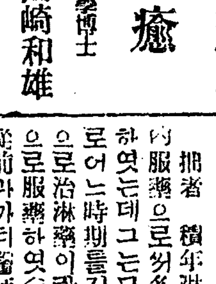

余는今日外지自己의患者에게對하야數百種의治淋劑의實驗을하여보앗다、그러나모다期待에背馳되엇섯다 그러나오즉醫師로서責任을지고玆에推奬할수잇는것은前吉原病院長佐藤氏의發見인『겐골』뿐이다、余는四十一名의患者에게이를試驗하여본結果、重症患者二名을除한外의三十九名은모다快癒되야驚異的效果를收한것은實로欣喜不堪하는바이다 要컨대本劑의成分인『부라온』銀이、淋菌을死滅식히는同時에消炎作用을具有하고잇는外에이라고生理的다더욱이本劑의特徵이라고도할수잇는것은殺菌消炎作用이猛烈한故로使用料가極少量으로充分한外에副作用이업는、刺戟이업스며、安心하고使用할수잇는理想的治淋劑로特히이것을推奬하는바이다。

供된것이곳『부라온』銀을主劑로한『겐골』로서 이爾來男女의疾患에對하야 使用하고잇스나豫想以上의 好成績을擧하고잇는現狀이다、淋疾에對하야適確한療法이업는今日에『겐골』의出現은人類幸福을爲하여서實로깁버하는바이다。

薄紙를벗기는것가티

東京下代幡町 井田義信

拜啓、本人은數年前부터여러가지로苦痛하고잇섯슴으로 ...

難症이十日이면全治

宇都宮市西原町 津村恒次

前略貴社發賣하는治淋劑겐골은果然其效力이卓越하야...

根本的으로全治하야 同僚도全快의기쁨

長野縣諏訪町 柿崎三郞

謹啓前般貴所發賣의겐골을大阪每日新聞紙上廣告를拜見하고、中瓶一個小瓶을早速注文하엿든바、...

同病者인벗에도

東京府下和田堀町 大川誠

拜啓陳者지번에送付한『겐골』로나의病도全快되어實로감사하는터입니다、그래서그恩惠의萬分의一이라도갑고저効果의良好함을同病者에게알리고저하얏든바 ...

愉快히活動

東京府下本田町 田邊吾一

拜啓、小生이今日外지慢性淋病으로服藥洗滌療法等을써보앗스나모다一時的이여서數回再發하야不快한月日을지나든바本療法을勸하야使用하엿는데只今은아주健康하야、再發안이어至極愉快히活動합니다、本療法은그効果의强大함과使用法의極히簡單하야 우리가티業務하는사람도되는療法인것이가장有利한特徵으로나는집에서다니면서 ...

술에도運動에도 再發치아니함

大阪府鶴川町 川谷鶴吉

拙者 積年淋疾에여러가지의內服藥으로써多大한金額을浪費하엿는데그는모다一時的의治療로어느時期를지난즉다시再發함으로治淋藥이란亦然치아니한것으로服藥하엿습니다、今番에도從前과가티醫師에게二個月餘를두고二十三本의『와구진』注射를맛츠엇습니다、그러나이것이나모도가『돈에는』主義입되다마참그當時婦人俱樂部를보고『겐골』의有效하다는것을알고나하여보즉果然効力이잇습니다 ...

權威잇는專門醫家의(淋病과治療)라고하는患者의有利한冊을無代進呈하오니發賣元으로申込하시요。

二〇瓦入(約十日分)三圓八十錢
五〇瓦入(約廿五日分)七圓
八〇瓦入(約四十日分)十圓
送料 內地十五錢 海外四十二錢

注意—急性用、慢性用、婦人用、어느거든藥價는一般이나各各藥液의含有量及付屬品이다르오니注文時에는男女別을明記할事

右外에全國有名藥房에잇슴으로一업거든直接本所로振替注文하시오

東京市芝區三田通新町十三番地
日東藥化學研究所
電話高輪八三三四—五
振替東京三二九四三番

取扱所
京城府大門通り 新井藥房
釜山府辨天町 大黑藥房
京城本町 木村藥房
東京市京橋區 ...

眼病을곳치고 美目을만들며 紫外線의害를防止

眼科藥의革命的大發見

新 大學目藥

醫學博士 河本重次郎氏
醫學博士 小玉龍藏氏
醫學博士 松岡與之助氏
醫學博士 吉田義治氏
醫學博士 山中崟之氏
推奬

眼病患者도健眼者에도
一人一瓶 暫時못떠러질 大學目藥

二十錢으로 蓄音器를타는 空前의大懸賞

問題 『大學目藥』의三作用이란무엇무엇?

答의方式 『大學目藥』의空函을뜯더제친후內面의흰곳에一枚마다左圖의模形과如히答案을記載하고住所氏名을明瞭히並記할것
(空函은二十錢、三十錢、五十錢、或은小兒用二十錢의것중어떤거던지좃타)
答案及氏名을別紙에記載할때는、愛用者證으로서一答案마다空函一個를添付할것

答案
(一)○○作用
(二)○○作用
(三)○○○○○作用
(住所)
(氏名)

答案送處 『大學目藥』을사시던藥店또는近處의藥店에갓다가내십시오(藥店에서한데모아서 本社에取次합니다)
直接보내시라는것은答案을封筒에너코開封하야 二錢切手(重量廿九匁까지)를붓친후『大阪市東區北濱一丁目 參天堂株式會社 大學目藥懸賞係』로 보내십시오

締切 昭和七年六月三十日 本社着으로써締切

抽籤方法 正解答案을昭和七年七月中旬에參天堂株式會社內에서所轄警察署警官、及大阪朝日新聞、大阪每日新聞兩社員의立會를求하야嚴正히抽籤을行해서서一等부터三等까지의當籤者를定합니다

當籤發表 全國有力新聞紙上에一等、二等의當籤者를發表하고、아울러當籤者에通知합니다。三等當籤者는賞品의到着에依하야當籤되엿슴을諒察하십시오

賞品

一等 高級포ー타블蓄音器 一臺식 二十名
(蓄音器가不必要하시면 지여진銘仙寢具한벌(요一枚 이불二枚)、男子用又는女子用十八金新型腕卷時計一個、特製天丸大體鏡臺一臺 三品中希望하시는一品)

二等 絹張繪日傘 一個식 壹百名
(日傘이不必要하시면 卓上電燈스탠드一基、라이타ー付시가렛트케ー스一組、組合文房具한벌 三品中希望하시는一品)

三等 大學目藥(二十錢)一個식 壹萬名

藥店優待法 大懸賞에關하야藥店優待法잇슴(優待法通知가업는藥店은照會하심을바람)

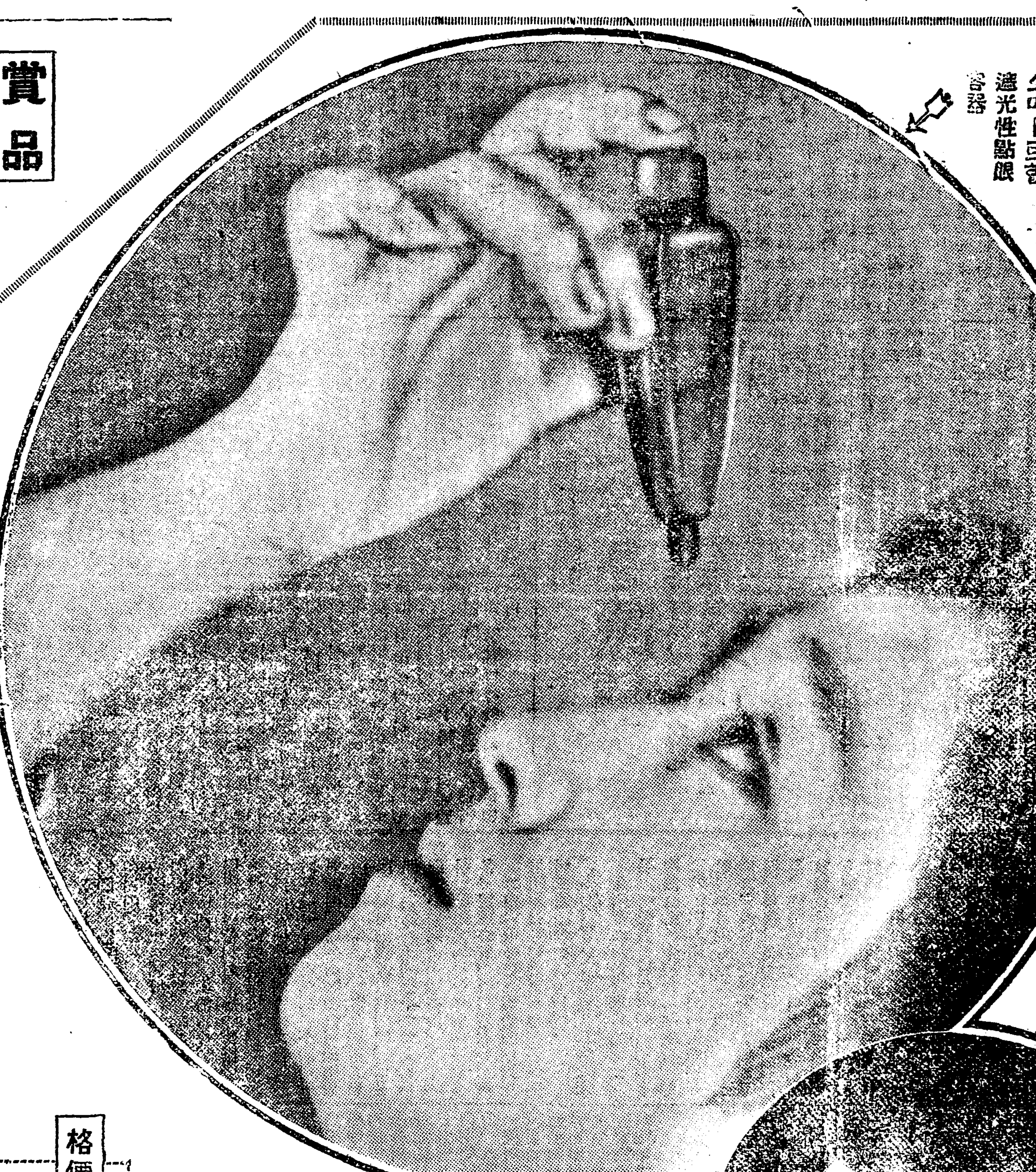

携帶便利하고 스마ー트한 遮光性點眼容器

一瓶마다 사니테ー무包裝의 大學洗眼藥 添付

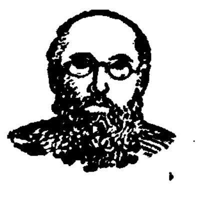

參天堂株式會社
大阪市東區北濱一丁目

價格은在來品과同一

藥質、容器、包裝、等모든것에根本的改革을加하고、洗眼藥에는本邦唯一의衞生無比사니테ー무包裝을採用한우에藥液量도壹割强의增量을斷行하엿스나極度의生産合理化에依하야값은올리지안코

價格은從來대로

小瓶 二十錢
大瓶 三十錢
德用 五十錢
(小兒用)二十錢
全國各藥店에잇슴

▼德用五十錢分은、『大瓶貳個入』임으로、常用家에게特히有利합니다

一劑로써三作用을兼하는 놀랠만한藥效의進步
—안압푸고、안쓰리고、爽快히난다—

1 治病作用

第一로……眼病을곳치는藥效에잇서서、學問上最高標準의卓越한効果가잇습니다。그리고도『氣分좃케쌀리곳친다』라는것이他에比類업는『大學目藥』의特色입니다。
本劑를눈에너으면、獨特의淸凉한快感이잇서서、눈안이시원하여지며 氣分이非常히조하집니다。쓰리거나압푸거나가렵다는 感은조금도업시、顯著하게眼病이나감니다。(一瓶마다『大學洗眼藥』이라는눈을씻는錠劑가添付하야잇슴으로、合理的治療가一層速하고完全하게됩니다)

適應症
○도라호ー므○結膜炎○角膜炎○곰씨는눈○삼눈○光線에因한眼疾○태독안질○피곤한눈○젤넌눈○파랄는눈○진무른눈○돌님안질○上氣된눈○침침한눈○마진눈○눈물흐르는눈○분눈○눈다래키○흐릿한눈○雪眼

2 美眼作用

第二로……눈을아름답고 精神氣 나게하는作用이잇습니다。흐릿하던눈이나가늘고보기실턴눈도『大學目藥』의一滴을너으면곳밝어지고생기가납니다。
그우에、눈안에爽快함을늣기며、視力이조하지며、눈이疲勞하지안케됩니다。試驗工夫等으로疲勞한눈은하로밤에回復합니다。

3 紫外線防止作用

第三으로……光線中의 紫外線을 防止하야눈을保護하는힘이잇습니다。
強烈한光線의直射나反射로因하야눈이傷하는것은、光線中에잇는紫外線때문입니다。光線을보고눈이부시다고생각될때는벌서紫外線의害를밧고잇는것입니다。
키네마撮影할때人工라이트때문에스타ー의眼睛이傷하는것이나、鐵工場等의從業員이눈에炎症을이르키기쉬운것이나、野球、庭球等의스포ー츠로競技者와觀衆이눈을傷하는일이만은것도모다光線中에잇는紫外線으로因하야눈이害를입는까닭입니다。
『大學目藥』을點眼하면、紫外線을防止하야눈을保護함으로、마치色眼鏡을써서光線을막는것과가튼效果가잇스며、그리고도色眼鏡을쓴때와가티답답하고침침한늣김은조금도업습니다。

右의三作用이한가지로作用한다

・右의治病、美眼、紫外線防止의三作用은各各作用하는것이아니라、相扶相助하야强大한複合的藥理作用을함으로、眼病患者도、健眼者에도、더말할것업는效果를나타냅니다。이獨特한作用이야말로『大學目藥』을眼科藥의最高權威로서自他가다許하며、眼科學의泰斗인五大博士가다가티推奬하는所以입니다。

가뎡

어머니의사랑

오월제이일요는 세계의어머니날

아들딸이어머니의온혜를사은키위하야 가슴에꼿을꼿고선물을드리게됩니다

해마다 오월둘재일요일이면 세계각국에서는 어머니들을 상대로하야 어머니가 아드님과따님을 잘키워나는의미에서 사은(謝恩)의뜻을 표하는날로 정하고잇습니다 축발하자면 이날의 세계의 어머니날인것입니다 그리하야 이날에세계각국에서 교회에 어린아이들을모으고 어머니의 덕을찬미하며 어머니에게 여러가지로 물건을 선택하야밧치며하야 어머니를한껏 위로하야드린는날입니다 그러면 이와가튼 어머니날을 어느나라누구가 창설한것이겟습니까 이어머니날은

지금부터 사십년전에 미국의『안나、자비스』라는 부인이 설립하야 지금은 세계각국의 큰도회지마다 지회가 설치되여잇습니다 그리하야 이날은 어린아이들이모되여서 어머니를 위안하지만은 만일아들딸이 어머니가계신 고향에잇지를안코 다른곳에가서 공부를한다든가 또한 외국가튼데가서 잇게되면 다소간이라도 자긔어머니의 마음을 위로하기위하야 따뜻한 향긔가 나는한장의편지를 어머니에게보내며 또는어머니에게、긔렴품가튼것을 차고차서 소포로 보내는일도만습니다 그리고 만일 자긔를사랑하여주든어머니가 이세상을떠나서 업게되면 아들과딸이 쑥산소에를가서 어머니의은혜를생각하여 꼿가튼것을 묘자노으면서

사라게실때의 따뜻한어머니의 사랑을 추억한다고합니다 그러나 이날에잇서서미국가튼데서는어머니의감사의뜻과어머니의마음을위안키위하야가슴에다가어머니가도라가시엇스면 눈송이가티 흰『가비손꼿』을꼿게되고어머니가생존하야게시게되면 붉은장미꼿을꼿는다고합니다 즉이것이 어머니의깨끗하고 변함업는 뜨거운사랑을힘것긔렴하게되는것이라고합니다 그러고 이날에잇서서는 세계각국의『어머니회』에서는 더욱더욱 가정의개선을도모하기위하야 의론을하며 아동교양문제가튼것을 의론하게된다고합니다 그러고 이날은처음은책으로『팜푸렛트』를발행하야

어머니의사명이며긔타의 가정문제가튼것을선전한다고합니다 그런데 조선안에잇는 감리교 교육국에서는 금년부터『피어렌트스데ー』부모날』이라하야 아버지와 어머니의은혜를한가지로 사은케 되엿다고합니다

이날을당하야 우리가정의책임

◇…부모들은깁히생각합시다

丁洪敎

조선의 어린이날이 지내여간지몃주일이된오늘인오월둘재일요일은 세계의어머니날로써 닥처와왓습니다 이날은 우에도간단이소개한바와가티세상의어린아이들이 자긔의 어머니들을위안식히기위하야 창설한 날인바 조선의어린이날에 비치여 보게되면 그의간격이 천양의차가되다고하겟습니다 왜그러냐 하면 조선의어린이날이라는것은최초에창설되기는 아버지와 어머니에게 우리들을 잘키워달라고하기위하야창설함과동시에어린이자신에대한 단결과 수양을식히기위한 조선의어린이날 이라고하겟습니다 축발하자면

조선의 가정교육이라는것은 세계에비치여보게되면 무엇이라고말할여지업시한심한처지에잇서서 어린아들과딸을 사랑한다고하나 실상은 그것이 어린아이에게 잇서서 해롭게되야서나종에큰 일을일켜주게 노케되는것이 오늘날까지 조선의가정교육이라고 하겟습니다 그리하야 어느때든지 요구할 일이것시만은 더욱이 한날을 정하야가지고 전조선이 일치적으로 부모에게대하야이러한모순된가정교육을철폐하고새로운방식으로압날의조선의 일꾼을만드러 달라고까지 요구하게된것이 조선의어린이날이라고하겟습니다 이얼마나 조선의부모로써는 붓그러운노릇입니까 이러한 반면에세계에서는

아들과딸을잘 키워주웟다고하야 어머니만을 위하야한날을정하고 어머니의 따스한사랑과 아울러 훌륭한사회인물을만드러준은혜를 사은케되엿스니우리들은 이날인 오월둘재일요일을 우수운게볼 날이아니라고하겟습니다 이날을 당하야조선의부모들은 깁히 생각하는바가업서서는 안될것습니다 조선의부모들은 어린아이에대한 본성을 잘살리지못하는 부모가 만는것입니다 간나서 부터 장성할때까지 우리의딸은엇더로 우리의아들은 엇더하니가 엇더케양육하지안으면 안되겟나고 확연한양육방법을세워가지고실너내아들 내딸하면서 거저박연하게키우게되는것입니다 여러분조선의어머니며! 여러분은젓먹는

어린아이에게젓먹이는밧식을아시고 먹이는어머니가 몃분이나계십닛가 거저울기만하면 하로에도 열번수무번 수업시먹이는것이 아닙닛가 그러다가 체하게되면 곳을하느니죽을쑤어다가 내여버리느니 하면서 떠들지를안는것입닛가 그리하야 좀크기만하면 쌔리며욱박질느며하야 자긔의아들과딸는 한노예와가티 아모런자유가 업시 길너노치를 안습니까 그러고엇더한 가정에서는 거저 귀엽나고 마음대로 내여버려두게되야 나종에는 말도잘하지못하는천치를 만드러노치를 안습니가 그러고 음식가튼것을보아도 가정에서 어린아이들을상대로 하야만드는일이잇습니가

아츰 저녁으로어른들을밥에만낫도록 반찬가튼것도 해들며지안습니까 이얼마나 자녀들가진부모들의 모순입니까? 그럼으로 조선의부모는 오늘의세계어머니날을 당하야 과거의그릇된가정교육을 깨끗이 업새여버리고 새형식으로 어린아이들을양육하도록 결심을하서야만 하겟습니다 이것이 결코다른사람을위하는것이아니라여러분의가정을 위하는것이며 조선의사회를위하는것입니다 왜그러냐하면 지금의지라나는 어린아이는압날의 가정으로든지 사회로든지 희망의싹인까닭입니다! 조선의어머니며 도라오는 압날은 조선도 세계와거름을 마추워서 우리들의 아들과딸이 어머님에 사례하는『어머니날』이 장대히열리도록하여주심을바람니다

母性의鬪爭

鄭寅燮 譯

一、가장용감한싸홈이잇섯다면은
어느때 어데선지 말을해줄가
이세상지도에도보이지안는
그것은 어머니요 싸홈이니라

× ×

二、아니며표소래로싸혼것이아니요
칼과붓으로도 싸호지 안네
그리고 웅변과 사상도아니엿나니
훌륭한 사람들의 어머니들은

三、다만 항복하지 아니하는녀성들이여
그대들의 성과가튼마음속에는
고요히 용감하게 자긔직분직히는
오ー그야말로싸홈터가깁히감추엇네

× ×

四、군대도업스며 군가도업나니
반짝이는 군긔도 만늘지안코
오ー다만 그들의싸호는 싸홈은
죽기까지 무덤까지 이어서가네

新映畫 인스피레숀

미국메트로발성영화『그레타가르보』주연동화이니『보헤미안』류의젊은사나희와미술가의『모델』사이에이러난정화(情話)언더이그는 모두다 케각기독특한낫이잇는문예영화다(七日낫부터朝劇上映)

라듸오 五月八日

▲午前一一時五九分 正午時報 뉴ー쓰

▲午後○時三○分 氣象槪況各地天氣實況○時四○分運動競技(A)六大學野球리그戰試合狀況(神宮外苑球場에서中繼) 慶應ー明大 法政ー帝大二回戰(但右兩大中止時는 京城實業野球리그戰試合狀況 中繼) 午後六時○分滿洲派遣朝鮮部隊凱旋歡迎의夕 七時○分뉴ー쓰 順序發表 七時三○分歡迎之辭京城府尹井上淸 商業銀行頭取朴榮喆京城在鄕軍人聯合會分會長島 龍一 八時一○分 尺八 八時三○分반도린오ー케스트라京城만도린合奏團 指揮 淸水五彥 九時○分 長唄 九時三○分時報(A)奉天에서(C)氣象槪況各地天氣實況 仁川觀測所發表

가정의학 무의하시요

【문】 今年二十歲의女子이온바 十九歲때에初産인以後月經이 普通과가티連續되더니三個月前부터멈추엇습니다 或은姙娠이나아닌가하고 疑心하엿스나그러치도안습니다 밤에 잘적에는 손ㅅ가지쑤씨오니 무슨병이나 아니온지알녀주십시요(元山廬女史)

【답】 낫이면그만하다가도夜間이되면 痛症이甚케됨는『로이마지스』인지도몰으겟나이다 如何間醫師에診察을밧아 보시옵 女醫師 鄭子英

星群 (49) 夕影 作

그러나 자긔는 그들의적이 되엿나하드래도 다조싸홀수는 업스며 업는것이아니라 그들을반역하여서는 안될것이라하엿다

어쩌까지도 자긔가 그들과 가튼처지와 환경에잇섯는것이 하롯밤사이에 그들을배반하게 된것이니 그들의 정의(正義)의 활살에바패를들어서는 안될것이라하엿나 그들은 자긔를 아모러케나 처단할수잇슬지라도 자긔는그들에게 반려 못하리라도 견듸될수는 업는 일이라하엿나

자긔의남편이된 문명철은엇더한사람이냐?

그는 느려반가는 자긔의부(富)가 뒤힘으로되엿스며 그것이늘진 그무들을더주고잇는 그들에게 악착한행농을하지안으면 안되는것이라는것을 깨다를때 문명철는 그들에게 잇서서 어떠한 존재냐?

군는 언제나 그들이인종놀줄보알고 그들에게 잇서서는 타고나온운넝이나가치생각하고 커호자 못내슬거워할시는지도 일어엿나

자긔의 일개인의 향락을위하야 자긔의임부들커바린다는 것이 사회인으로서 인류의안 사람으로서 큰죄악이될것이라 하엿나

잇자ー 지나간 자긔의 그런 치면할한긔록을불사르자!

그는 책상솝업놀고 영애에게서온편지와 영애와의관계된일을긔록한일긔책과 책상우헤잇는로맨틱ー한 서류들을보다 아궁이에너코 불살더버렷나 그리고 영애의 사진을찌저 버렷나

그러나 그리고만 종호는 눈에눈물이고히지안을수업섯다 아모리강철가튼 의지를가진사나희랄지라도 인간과인간사이의 매처지고 푸터진 조그마하나마그력사는그시간적으로나인정관계로나 과거의그추억을블을때 첨히와 미련으로하여서라도 눈물이업슬수업섯다

종호는 눈물을흘리는 자긔가어린애가대서 혼자우섯다 마침 이때에 방ㅅ박게서 순눈 기침소리가 들니자 방

모든나 그들이 싸히고쌋힌원한의 눈물인들은 장차뒤게로 떠러질것인가?

그러한 자긔의계집이누구냐?

영애는 복종이 더심것가탯나 그들의 무서운눈초리가 그들의 거츠른 발자최가 자긔의 압흐로갓가히 갓가히 다닥치는것가태서 눈을감고 몸을떠럿다

『왜 추어서그리유 봄이란낫에는 따뜻해도 밤는 산산하니까 그리고 지금은차가 광야를달리고잇스니까 나도춘데』

문가는 영애가추어서 떠는줄알고 버서거렷든 봄외투로 그의등을 싸주엇다

영애는 실타 못타발도안코 명상에잠겨잇섯다 그들은 차에서 밤을시내고 그이튿날오후다섯시에 주을역(朱乙驛)에서나려서 온천으로 드러갓다

◇

종호는 오늘이 영애의결혼식이라는것을아럿지만 구태여 그것만을 생각하고십지안엇나 가고아탈 영애가 면삿보를 쓴채도 자긔에게 달려올리도 만무하엿고 또한날려온들무얼 하랴하엿다 자긔의 커지가그들그러케맨들고야만것도갓고자긔로서녀자와의애욕생활보일관할수는업는것이니자긔의등에진 무어운짐을버서놋것이 더압슬 소리업시울리엿나

종호는 소매ㅅ자락으로눈을 씻고 그편을바라보앗나 언제나 수수하게차리든그가 분을바르고 눈섭을짓고 분홍저고리에남치마를 떨처입고드러왓나

그녀자가 커ー만침고개를숙이고 섭섭한실때 향긋한내음새가날만치 솟나웟나

그녀자는 주저주저하는듯하다가 얼골이 붉어지며 입을여럿다

『커의집에서 나가신다지요? 별안간왼일이서요 어머니께서도 모는것을후회들하시고 꼭안돼하서요?』

그녀자는 말을시작하면서 머리가숙으러지자우는양이다 종호는 또 이녀자에게 당혹일을생각해니 딱하엿다

『아ー 몃출더잇게될것입니다 커가나가면 순분씨에게 폐를덜끼칠것이고 압흐로도 밤갑을케대로 드린다고는장담을못하겟스니 어머님께 걱정거리가되기는언제나 맛찬가지가될것도가태서 나가기로하엿습니다 다만은 몃칠더잇서보아야하겟습니다 어머님께는 넘우노미안하여서 나가야하겟습니다고한것인데요 허허허』

종호는 우슴으로 이녀자의 애소를물리처라하엿다

Bilivaccin

世界的著名한 腸窒扶斯內服豫防劑 비리와구진

ビリワクチン

經口免疫時代는왓다

佛蘭西國立巴里파스쯔ー루硏究所
細菌學部長 醫學博士 베스레도카敎授發見創製

비리와구진은佛蘭西國立巴里파스쯔ー루硏究所細菌學部長醫學博士베스레도카敎授에依하야發見創製된것으로消化器傳染病인腸窒扶斯、파라지푸스A及B、赤痢、疫痢、虎列剌等의免疫元을經口的(內服)으로주어서腸管壁에免疫을成立식키여此等諸疾患의感染을防禦코저하는理想的新免疫劑이다。

本劑의發見은베스레도카博士로하여금醫學界多年의懸案인消化器傳染病의經口免疫을完成시킨記念할만한貴重한一大業績으로서使用法이퍽簡單하고도副作用이업고奏効確實한때문에各國에서의비리와구진의應用은날로더부러躍進的으로激增하야只今全世界防疫行政上에燦然한光明을齎來하고잇는者이다。

本劑는左의各權威者에依하야實驗한結果모다卓拔한効果가證明되엇다

京都帝國大學醫學部微生物敎室主任
醫學博士 木村廉敎授
醫學博士 大澤忍婦先生
醫學博士 藤並俊治先生
醫學博士 鷲尾壽郞先生 動物實驗

大阪市立桃山病院長
醫學博士 熊谷謙三郞先生 臨床實驗

北海道帝國大學醫學部衛生學敎授
醫學博士 井上善十郞先生

關東廳大連療病院長
醫學博士 豊田太郞先生 人體實驗

特徵

▲비리와구진의使用法은퍽簡單하야每朝一錠식三日間와구진을服用하는것으로써約一個年間腸窒扶斯를豫防할수잇다따라서豫防注射와가티苦痛發熱等의副作用이絕對로업다。

▲비리와구진은豫防注射보다免役의成立이迅速하여서即三錠服用後四十八時間으로써免役成立함豫防注射는二週間後가아니면免役을成立못함

▲비리와구진은豫防注射의禁忌症인心臟病、肝臟病結核患者、梅毒、脚氣、姙婦、月經期間、授乳期、高齡者、幼弱者等도何等의顧慮할것업시服用할수잇슴。

公認採用
國際聯盟、佛蘭西陸軍、海軍、拓植省、各公共團體、米國赤十字社、英國陸軍省、白耳義赤十字社、羅馬尼陸軍及海軍省、西班牙、葡萄牙、알제리아各政府、英領印度等公認採用

비리와구진은이外에赤痢、疫痢、虎列剌의內服豫防劑도잇슴

◎免疫有効期間一個年

定價 壹人分 壹圓五十錢

○全國著名한各藥店에잇슴

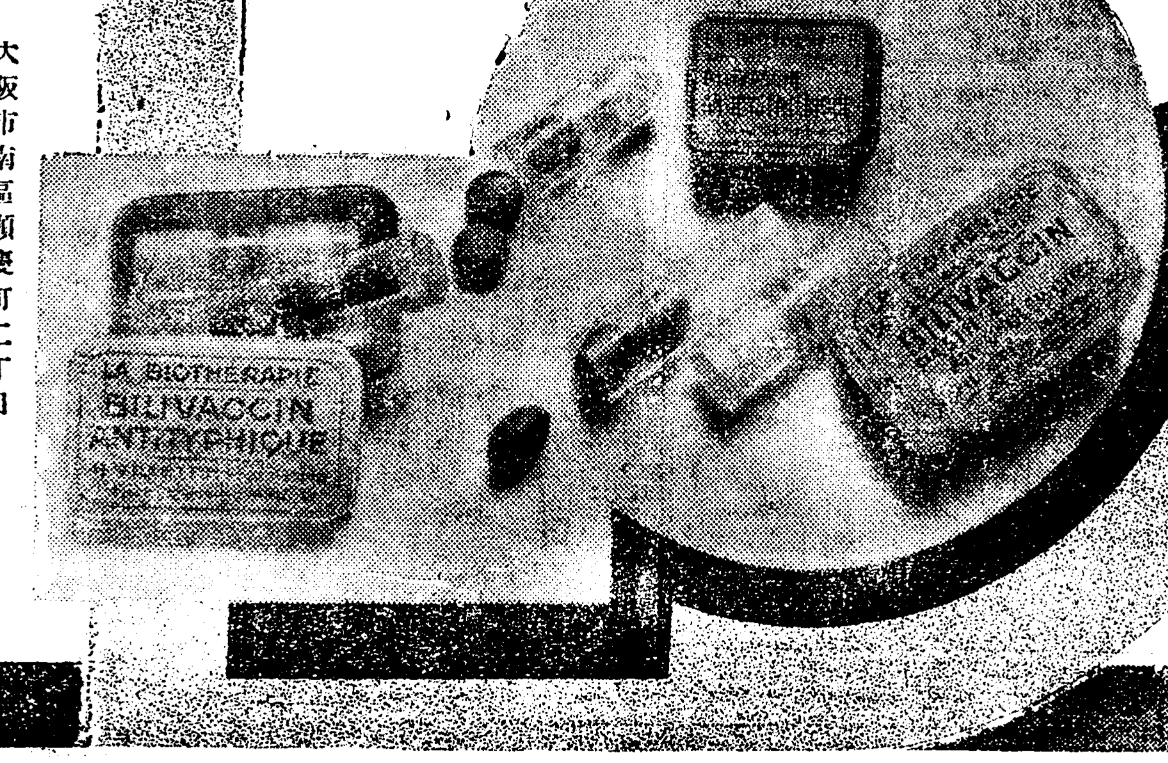

東洋總代理店 大阪市南區順慶町二丁目 株式會社 稻畑商店新藥部 支店 東京 名古屋 京都

朝鮮總代理店 京城府南大門通二丁目 株式會社 新井藥房 電話本局(長)九〇四番 一〇六八番 四〇九番 三四四八番 振替口座京城一一六番 受信略號(ケイセウクスリ)

實驗報告書進呈

地方時論
飢饉民救濟에 有志同情再求
江陵支局 一記者

江原道內에서는 富力으로他郡보다優越하다고잇는 本郡도昨今兩年에亘하야農凶과 漁凶으로因하야 農村漁村은極度로 貧乏하야서 山間附近에居住하는者는 草根木皮로 그날그날을 延命하여가고 海邊에居住하는者는 海草로 赤是그날그날延命을하고잇슴이니 그들의生活狀態가悽慘할것은 推測하기에 容易한바이다 더욱이近者에는 草根木皮도 食盡하엿고海草亦採取할것이업스리만큼採食하여버렷다고 傳하여오니 新穀期가 아죽도近半個年앞일인 이즘 그들의將次糊口의策은 엇지될것인가! 참으로慘憺한일이다 이러케된原因이人力으로도 及치못할 慘憺한現實의 結果에 말미암인것이어서 하날을 울어러 呼訴햇자 人事가無常한이즘 天心인들 顧할理업을것인데 間或非科學的 依他心의發露의表現을 엿볼수가잇스니 이는곳斷末魔的 最後苦悶을 一種自體의 神經을 손수 麻痺식혀 間斷的으로나마이러보려는 微弱한 人心의 發露인것이야참으로가엽슨일이다

×

本郡內에서는 旺山面에三百五十六戶玉溪面에七十五戶 沙谷面九十八戶 都合五百二十九戶의二千六百餘生靈이 더욱甚상한바이래서 僅少하나마道地方費로써 三回에亘하야 每戶當이果一斗式을 分配햇다고 하나 이것이 어찌그들에게 根本的解決策이될가보냐 生에執着이 엄는그들에게는 도로혀苦痛이아닐것이냐? 以外에도全部糧道하야 方今食糧이絶乏되어잇는者의數는 實로萬餘名을算하고잇다하니 將來이들의갈곳이 어데일것이냐!

이鄕土에도 春光이지나고 綠陰이節氣낫켜 차저와서江南갓든제비도昨年에 깃들엿든곳에서 安住의속삭임을 엿볼수잇는데 何必宇宙의主人公이란人間界에만 이러툿慘憺이 차저들고잇는것이냐!

×

이들은 이들飢饉民을爲하야在江有志들의救濟가 數次에亘하엿다하니 實로可謝할일이다 또한有志들의間에서는 再三이들의慘狀에同情하야 多少를勿論하고 救濟策을 硏究中이어서라하니 實로잇슬수업는일이어서 고마운일이다

그러나現下飢饉民들의慘狀을 그냥傍觀하기는 一刻인들 餘裕를더둘수업는極度에達하야잇다 對策講究도 조키는하다마는 늘가지맥가지講究를거듭하는것보나 한가지라도時急한實現을待望하여마지안는다 飢饉民自體도 보와서는數次의救濟를旣히 바더잇는터이라서 이以上더 有志의同情에呼訴하는것을 차라리주리다주리다못해목숨이끈어지는限이 잇다처러라도 질기며願은하지안을것이다 그러나世上은相互扶助의 거룩한無盡無不의 法則下에지나는터이라 어찌이웃의飢者를爲하야 旣히數次의補食을加하엿다고 그가願치안는다고그냥 餓死의境에至하기까지 傍觀할수가잇슬가보냐!

有志諸位여!

마음을고요히하야 커-飢饉上에서 울고있는 幾子를 옹겨잡고 最後의날을도라보고 苦待하고잇는 呻吟聲에向해보라!

그리고 諸位가들소그들의飢饉의苦痛에 單一秒間이라도當하여보라

富貴榮華는 決코久遠性을가진것은아니다 今日은 그들이諸位의保護者로되엿나 손치드라도 明日엔그들이諸位의恩人이되지말나라는法은업다 世上은이런케變轉으로無常한것에 그의意邊가잇는것이다

바라노니 지혜를歸納上에 헤매어는者들을爲하야 力及하는데까지 諸位가救濟의方策을急施하라! 決코諸位가는지 며러救濟의일에 結果가업지안을것이니! (終)

洑稅問題應訴次 二百農民徒步出發
재판긔일오월오일을압두고
◇通川金蘭洑事件後聞◇

【通川】 강원도 통천 금란보(金蘭洑)의보세(洑稅)를중심으로 소위보주인 박유상(朴有相)몽리민 이백칠십이명 사이에 종래에 일어나서 몽리민들은 보세를납부키로 동갱을 함에대하야 보주인박유상은 긴고 몽리민이백칠십이인을 상대로 보세지불청구소송(洑稅支拂請求訴訟)을 제긔하야 함흥지방법원 원산지청에서 제일회 구두변론을한후 제이회공판은 오월 오일오전십일시에 개정되다함은 긔보한바어니와 이들 몽리민은공판에출정키위하야 지난 사일아츰에 이백여명은도보(徒步)로오십여명은긔차(汽車)로원산을향하야 긔세를돕히며 통천읍(通川邑)을출발하엿다 이와가든일은조선농민운동사상에서 처음보는 일이라하야 일반은 금후관결여하를크게주목한다고한다

府行政區域大擴張計劃
實現되면現在의十四倍

【大邱】 대구부는금년일월이래로 오월오일까지 건축계출수(建築屆出數)가 삼백이란 놀날만한 수인만큼 그발전을상상할수잇다 부의제일긔구역 확장계획인 수성면(壽城面)달서면(達西面) 성북면(城北面)세곳을합하면 현재대구의 십사배나된다는바 그시는인구약십육만여(十六萬餘) 호수삼만삼천(三萬三千)이란대도시가출현할터이라한다

嬰兒壓殺한 中年寡婦送局

【奉化】 경북봉화군재산면갈산리(才山面葛山里)에잇는배월곡(裴月谷)(四四)이라는과부는일즉이사랑하든남편을일코회조월석에눈물로 세상을 보내든중우연이자긔집머슴(雇人)으로잇는 리덕흠(李德欽)(二四)이라는청년과간통하여 그들의 정욕을만족히처여왓스나 불의의 죄악의씨는그들을붓서치안코날과달이감에말 배는 점점불더오름으로서 세인이알가하야 류산을 시키랴고 별별약(藥)를써왓스나 별별이다 찬피덩이는세상나오기시급하여그만얼마전에 분만코마럿다 그래도세인의수치를면하랴고 그는분만즉시눌러죽이여 근처 산중에매장한것이 재산주재소(才山駐在所)에 탐지발각되여곳범인을체포하여 지난사월이십륙일봉화경찰서에 인치하여 이래취조를하든중 그는류치장에서 곳죽을라고발광을치며밥을잘먹지안는등발악을잘안니함으로일시는취조하는경관의 머리를 알케하엿는데지난이일취조를마치고대구지방법원안동지청검사국(大邱地方法院安東支廳檢事局)에 송치 하엿다

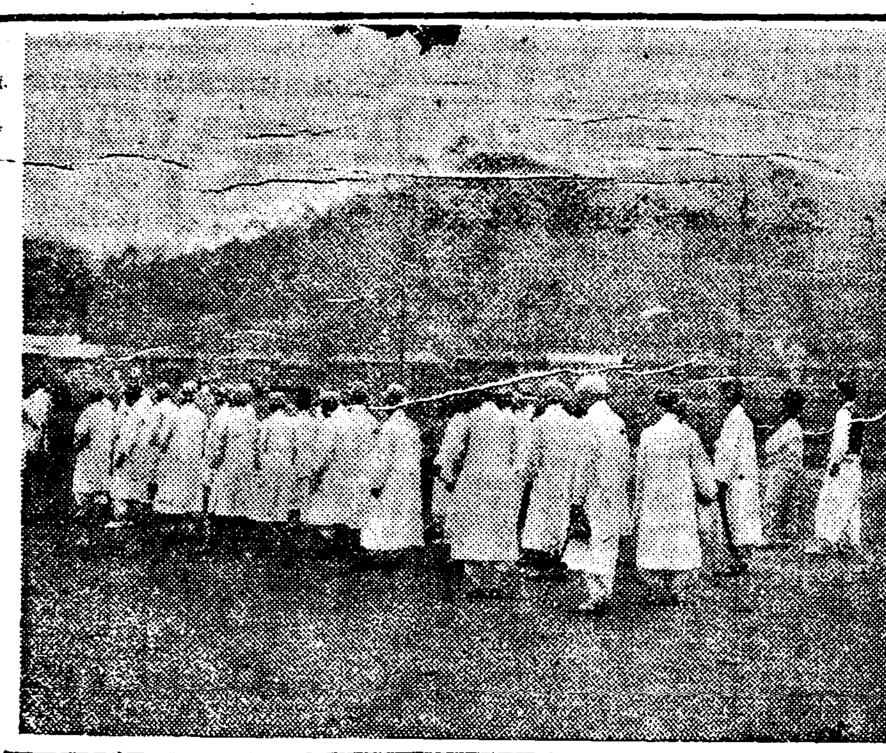
◇寫眞은 金蘭洑事件의第二回公判에出廷코저徒步로出發하는關係農民의代表者二百餘名이出發하는光景

紀念式擧行 園遊會도開催
安州의어린이날

【定州】 지난일일어린이날정주군신안면 대양동 대양소년회(定州郡新安面 大陽洞大陽少年會)에서는당시금송학원(琴松學院)에 어린이오십여명이모히여긔념식을 거행하엿는데 원유회까지 원만히지내고 복덕천서개를난호아 주엇다는바 동회의간부는아래와갓다

趙鼎濂 白樂琨 承永麟

定州體育會 復興의曙光
일반임원개선

【定州】 정주사회의유시(有識)층망다하야정주유일의보건운동단체로정주체육회(定州體育會)는지금으로부터 삼년전에 고고의소리를 질으고나왓는것이 그동안엇철수업는형편으로유야무야에도라갓는바 지난이일 하오팔시동회관에정주유지 삼십여명이모히여 좌긔와가티 임원을개선하엿다고한다

會長鮮于燴 副會長李昌健 書記白基衡 財務部長任基柱 運動部長張孝麒

市民大運動會 오는이십이일에
體育會主催

별항보도한정주시민대운동회에서는제륙회정주시민대운동회(第六回定州市民大運動會)를 오는이십이일에 개최하리라는데 선수들은오는십오일까지신청하기를바란다는바 일반은 대성황을예긔한다하며 대회의임원은 아래와갓다고한다

會長李昌健 副會長白寅彬外一人 總務朴承勳 書記白基衡外一人 會計任基柱 施賞係朴有麟外五人 設備係姜斌外八人 接待係盧泳根外五人 記錄係金義行外一人 審判係崔蔚麟外四人 救護係盧輔根外二人 警護係徐鳳彬外少年軍 廣告係 時報係責任者金一山 記者韓振鎬 鄭斌 鮮于基鑾 朴允吉 義捐募集委員吳明韶外八人

所有權僞造 抵當하라다發覺
警察은犯人을嚴探

【報恩】 충북보은군보은면죽전리(報恩郡報恩面竹田里)김보(金某)(三五)는 사긔하려다가 발각되여 도주하엿다는바 그내용은견긔김보가 그의 종숙의토지수십필소유권을 위조하야 경성공화상회(京城共和商會)에다가 저당하기로 계약금 일백오십원을 바덧는데 공화상회에서는 어떤 컴으로보앗든지 김보의 행동이수상한점이잇서서사진까지박아가지고 보는으로 토지감정하려와서 등긔소에 렬람한결과위조로판명되여 경찰에 고발하엿는데보은서에서는경성에건보하야 즉시수색하엿스나 범인은벌서계약금백오십원을가지고어데로인지도망하엿다한다

變裝記者 探査大會開催
來五月八日을卜하야 朝鮮 中央 兩支局主催로

【安東縣】 긔보■오는팔일일요일을긔회로 안동현 진강산(鎭江山)에서 관영독자위안(觀櫻讀者慰安)으로 본보안동현지국과 중앙일보 안동현지국련합주최로 변장긔자탐사대회를 개최한다함은 긔보한바와 갓거니와 그의규정은다음과가트며 탐사대회날방 진강산 관영독자위안행운권을월정독자(月定讀者)에게배부하야 추첨 당선자에게는 상품외자들이게 되얏다는데 일반은 삐파센트ㅣ상의 흥미로긔대하고잇다한다

◇探査規定
▲時日 五月八日午後一時부터三時까지(二時間)
▲區域 安東縣鎭江山公園一圓
▲探査資格 探査證持參者에限함
▲變裝者 午後一時부터三時外지區域內各處에서橫行함
▲探査資格者 時間內에此를探査할것
▲萬一時間內에一人도探査치못하는境遇에는一時間을延期함
(但此時間外지도探査치못하는境遇에는賞品은變裝者에로함)

이變裝者李淑嬉(中央女記者賀基成代身)探査者에게는十八金寶石指環一個 李允恒(朝鮮)探査者에게는白米一叺 金承鉉(中央)探査者에게는十八金腕卷時計一個式을呈함

再仔細한것은當日鎭江山臨時事務所에問議

◇觀櫻讀者慰安幸運券賞品
一等 一人크롬側高級懷中時計一個
二等 一人卓上目覺時計一個
三等 一人十八金펜萬年筆一個
四等 一人三千里一個月分
五等 一人朝鮮日報一個月分
六等 一人中央日報一個月分

◇寫眞說明 右記變裝記者諸氏

金承鉉(中央)

李允恒(朝鮮)

李淑嬉(中央記者代身)

一日兩處에서 河豚먹고慘死
春窮이나흔悲劇

【群山】 심각한춘궁긔는춘궁을당하야 궁민들의 생활을여지업시 유린하는터이어니와 긔근의지친 그들은 남의내여버린음식물을 주어다먹고 비명참사하는일이 종종잇는터이다 지난삼일군산공원에서초수(樵夫)한명과부내정재동(貞財洞)사는모는긔한에못견되여 남들이 내여버린복어(腹魚)를주어다먹고이것이중독되여 참사하얏다는데 그들의성명은방금조사중이라고한다

▲四十壯年客死 【歙谷】 지난사월이십뉴일경에 통천군답전면오매리 (通川郡踏錢面梧梅里)부근동해안 삼능도로변에서 지나가던사람이 사십세가량되여보이는 남자의시체를 발견하고 즉시소관송전주재소에 통지하엿슴으로 동 주재소에서는당시면사무소 회계원최명순씨와함께 현장에출장하야 시체를 림검한후 즉시오매리공동묘지에 장사하엿다는데 그자세한내용은 주소성명을알수업스나 시체가 모다부엇스며 의복도 심히남루한것을보아굶어죽은것인가추측된다한다

龍頭蛇尾의 山伊浦街道工事
橋梁架設못해問題

【江華】 강화군송해면(江華郡松海面) 에잇는시장(市場)잇는 부내 양사(府內、兩寺)동리접한양면(兩接兩面)에통하는산이포가 도의길이 꼭이좋음뿐만 안이라 굴곡이만허 교통이불편함으로 수원권부터 신도로를개척코저 물의가 자못현하오든바 닷침내 작년십일월 초순부터그도로의 개수공사에 착수하야지난사월중순에 도로 공사만은준공되엿스나 해도로에는 삼개소의교량과 이십칠개소의 암거(暗渠)를가설하여야교통이편리할게되며 이교량과 암거를가설하라면 약팔천여원의 공비를요하게되는바 빈약한 면비에서는이가티 다액의 공비를지출할수업승으로 면당국에서는 도지방비의 보조를 청원하얏섯는데도당국에서는 이것을 각하하얏다!

매호집산인의 부역으로 그연인원(延人員)일만천여명의부역과 약이십여정보의 우토률회생하야 개최한 이중요한도로되교량가설이 남은터로 검국는아모소용이 업게되며 일반면민과면당국은 크게 초조히지내며그대책을 강구하야오든바 지난사월십삼일에 송본도지사(松本道知事)의강회순시를긔회하야이상상황을 진정하얏든바 만호응해들 하엿슴으로 면당국에서는 수일전에 재차 보조금의신청을 하얏다는데 일반은 금번신청에 대하야 도당국의 성의잇는처결을갈망하야 마지 안이하며송본지사가언으정도까지양해를할는지만호회망을가지고그처결을크개주목한다고한다

建築中家屋倒壞 死傷者五名!
산비의현장은선혈이림리 一名卽死、四名重傷

【永興】 영흥읍내사거리에건축중의머가옥이 지난사일 오후일시경에 돌연도괴되여 현장에서공역하든 인부중 즉사혹은중상자를 내엿다함은 긔보와갓거니와 이제 다시조사한바에의하면즉사한자는 읍내도랑리 강학보(邑內都浪里)姜學甫(三三)라는 토역로동자요 중상한자도 읍내 삼사리안국선(邑內里二思里安國善)(二〇)리성호(李成浩)(二〇) 안봉업(安鳳業)(三五)김득률(金得律)(三〇)사명이라는데 그중두명은생명이 매우 위태하다한다 공사중의 가옥이 도괴된것이라 개와(瓦)속에서사람을한아식주어내는등 실로산비의 참상을영언키어려웟는데소방조까지출동하야개와 목재를 뒤지며시체를차저내이고 중상자는 즉시병원에이송하얏다한다

饑饉을못익여 三人共謀犯行
가긍한정상엔취조경관도눈물 麟蹄强盜春川送局

【春川】 린제(麟蹄)경찰서에서는 지난사월이십삼일에 린제군남면정자리(麟蹄郡南面亭子里)에서 김부종(金富鍾)(三四)박승도(朴性道)(二二)리경하(李慶夏)등세명을강도 혐의자로 체포하야이래엄중취조중이든바 지난오월삼일 일건서류와 함께그들을 춘천검사국(春川檢事局)으로송해왓다 이제그범행사실을듯건대그들은 지난 일월삼십일일로부터사월십오일까지에 걸후 비차례나

同郡麟蹄面下南里凡野洞 申泰鉉
同郡同面院谷里 金順植

등의집에 낫타나 현금합계삼십원삼십칠전과 식량등의물품오십원어치를 강탈하얏다는것인데 그들은 원래 화전민으로미증유한긔근을낫나 수다 가족과함께참아안저서 굶어죽을수업서피의자중리경하의 충동으로박승노가 수범이되야 그와가튼강도가된것으로범행을하다가노배곱음을견디지못하야피해자김순서의집에서는 밥까지 지어먹은후에 금품을강탈도주한 사실도잇는터로 그가긍한 정상에는취조경관으로도동정함을 마지안하다고 압송하야온오(吳)사법주임은말한다

天台市內 海東醫院美擧

【天台】 연백군유라면천대시(延白郡遊羅面天台市)에 잇는 해동의원(海東醫院)은 당지 뎌커의원(衛濟醫院)과 합동하야 충실한 긔관을설치하고 동허하야 몽리병을 하기위하야 일반극빈환자에게는 무료치료를 한다는데 현재다수한환자가 잇다하며 긔한은 사월십오일부터 오월십오일까지 일개월간 무료치료로 시행한다한다

全永興卓球大會
各部署決定

【永興】 긔보제일회전영흥탁구대회는 예정대로 오는팔일에 개최코자 주최측에서 지난사일에 대회위원과 각부서까지 결정하고착착 준비중인바 당일은성황을예긔하며 회장은 사회단체회관(社會團體會館)이라한다

◇大會委員及部署
會長朴獻緖 副會長×××
委員申泰鉉 朴仁星 張洪久
審判梁珥 趙韋學 白南杓
接待申基鉉 金元鎬

四十八錢强盜
平壤府에被逮

【平壤】 지난이월팔일밤중에 대동군 대동면장진리(大同郡大同面將進里)최윤현(崔允鉉)(四二)의집에 침입하야 현금사십팔전(四十八錢)을강탈도주하엿든강도가삼일 평양서에 체포되엿는데 범인은 대동군남곶면가재리(大同郡南串面加佳里)김명택(金明澤)(二九)으로여죄가상당히잇을보양이어서 계속엄중 취조중이라한다

閉園中의 保育園開園
去二日부터

【安東縣】 안동보육원은작년 구월일중 돌발사건으로 인하야 만주각지에서 피난동포가 안동현으로 몰니기시작하여 다수의 피란민이 업농실안에 수용소가 업슴을 늣기게되여 동 보육원을 폐교하고 피란민을 수용중이든바 근일에와서야 겨우난당을보게되여 지난이일에 개원식을거행하고 안동보육에 근로중이라한다

地方人事

▲李宗翊氏(東上普校訓導)新任人事次去二十八日本社東上分局來訪
▲宋稚植氏(東上普校訓導)同上

學生及市民聯合大運動會

▲時日 來五月二十一日午前十時
▲場所 本院運動場
▲申請期日 五月十九日外지
▲申請場所 大邑學院・東亞・朝鮮・中央三支局 (參加金不要)
◇主催 醴泉私設大邑學院
◇後援 東亞・中央・朝鮮三支局

滿洲視察團募集

日時 五月十日裡里驛出發(但時間은追後로) 往復八日間
申請期 四月末日까지 朝鮮日報群山支局으로
參加金 六十圓(往復旅費及食費全部但參加金中拾五圓은申請時先拂하고殘額은四月末日까지拂入을要함)
視察地 京城、平壤、新義州、安東縣、奉天、撫順、長春、吉林
後援 各團體外事務總務에서特別指導案內가有함
主催 朝鮮日報群山支局
後援 平壤、新義州、安東縣、奉天、撫順、長春、吉林、各朝鮮日報支局

讀者慰安園遊大會
(特與本報月定讀者에게限하야讀者慰安券을呈함)

◇時日 五月八日(日曜)正午부터
◇場所 鍼山里後麓(상뫼)
◇餘興 寶獎、藝妓歌舞
◇主催 朝鮮日報沙里院支局

富士 六月號

鈴木彥次郎 戀心影流
面白い〳〵 天下熱狂の大名篇!

◆戀愛小說 東京哀歌…加藤武雄
◆時代小說 伊達事變…白井喬二
◆遊俠小說 鬼火…子母澤寬
◆問題小說 映畫女優…近藤經一

燦たり武士道 空閑少佐
忠烈悲壯!天晴れ武人の面目躍如!

天晴れ献金伍長

恋のチャップリン
世界の喜劇王チャップリンが描出した、われ人共に聞かまほしい秘めたる戀の數々! ぜひご覽下さい、大變な評判!

◆怪奇凄絕 上海の大ギャング…池田桃川
◆藝界噂ばなし
◆映畫界のぞき
◆海外ニュース
◆野球界マスコット物語
◆世界珍奇寫眞ニュース
◆驚嘆すべき細字の名人

謎の怪死事件…高橋定敬

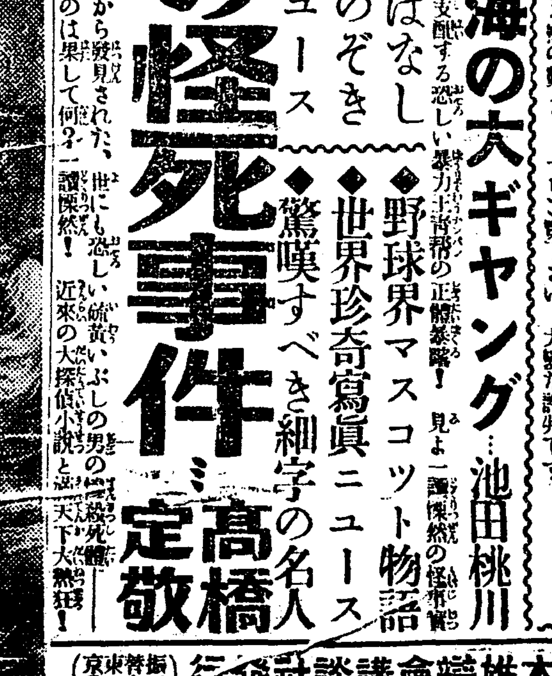

◆俠客實傳 小林佐兵衛…池田桃川
◆傑作漫畫 子供の役わり…小寺鳩甫
◆主從物語 美女丸の首級…小泉長三

日米戰爭未來記 戰ふ太平洋
恐しい日米戰爭を背景に、愛國の熱血青年、美しい支那女間諜等々、暗に入亂れて鬼神も面を掩ふ大活躍! 壯絕又悽絕! 野村愛正先生力作、問題の大長篇小說!

晴曇

麗人幸子を繞る二人の純情な大學生は果してどうなる? 久米正雄先生傑作

◆俠妓悲戀 江戶俠艷錄…前田曙山
◆長篇小說 地に爪跡を殘すもの…佐々木邦
◆長篇傳奇 愛憎秘及錄…三上於莵吉

◆軍事探偵 大陸非常線…山中峯太郎
(敵地深く潛入、御國の爲に活躍する軍事探偵に一髮の危機、生か?死か?)

◆傑作講談 復讐の狆ころ…松林伯知
(天下の大久保彥左が、三代將軍家光公に戀のとりもち、傑作中の大傑作!)

◆きさらぎ九平…村上浪六
(腕、膽ッ玉、共に天晴れ、美男で俠氣の九平が又もや痛快大活躍! 滿天下熱狂大歡迎!)

◆上海スパイ戰…木下葉二
(國際的都市上海の暗に光る恐しいスパイの眼、眼、彼等は果して何を企らむか?)

◎五十錢 (送料三錢) 東京本鄉 大日本雄辯會講談社發行 (振替東京三九〇)

新綠의牡丹台下에 平壤市民運動會
공전의대성황을일우을터 八日公設運動場

【平壤】 루보=평양십육만시민의 명절인 제삼회시민남녀대운동회는팔일오전 아홉시 부터신록의향긔가 새로운 모단봉하공설운동장(公設運動場)에서청명히개막된나 삼백여명 남녀선수들의혈긔발발한맹렬한경기도장관이려니와 각공장 상점단체등의응원도 장관을 일울것이다 본사평양지국긔증우승긔를목표로룡과범이싸우는듯한치열한쟁패를하게될륙개단체의일흠미「릴레이」진남포체육회(鎭南浦體育會)의중은배(銀盃)쟁탈의팔백미돌경주우승긔쟁탈전의또한가지인사백미돌최종결승(最終決勝)등종목은 가장만흔 인긔를집중할터이고 평양시내일주 구천오백미돌(註朝鮮里數二十五里)「마라손」경주는 참가선수일백이십륙명으로가장인긔를환긔하고잇다 동경기외만도종목일천홍격으로 평양이아니고는 볼수업는 진광경일것이다 우승긔와 경성상공협회은배(銀盃)평승심으로평양철도국한경생(韓敬生)군이련삼승을획득할지 그러치안으면 다른선수가「레ー드」할지흥미의중심처가되여잇다

寄贈者氏名

제삼회 평양시민운동회에 특히금품을긔부하신 유지의방명은다음과갓다

▲寄贈者芳名(第四回)▲三十圓水曜會▲二十圓商工會議所▲十圓(商品)第一고무工場▲二十圓(商品)日新堂藥房▲理髮器具一組號國商店▲五圓搽一鄕▲二圓海陸物産社▲五圓大同精米所

楊平梁氏家에 怪漢과脅迫狀
상해에갈로자제공하라고 警察은犯人嚴探中

【楊平】 경긔도양평군룡문면마룡리 부호 량주익(梁柱翊)씨의집에는강도가온다뒤를딸하서협박장(脅迫狀)이온나해서사람마다 피곤을보이는데 이에 단잠을못자고 잇다한나 듯는바에의하면 삼월상순어느날밤중엇연 장정이드러와 량주익을향하야 나는상해(上海)를 가려하는데 려비가업서못가니 돈을내라하며 권총이여긔잇다하며 위협함에 맛침그안방에서 아러듯고 고함을침으로 그는 어데로인지도망해버렷슴으로 볼랜가심만별녕거리며 소문을 내지안어서 누구나 몰으고 잇섯든바사월삼십일에 우편으로 편지한장이 왓는데 발신은 경성부익선동 김하청(金夏彩)이라쓰고 광탄과차(廣灘過次)라고쓰고아지못할 편지가왓다 내용은요권에 우리동지가 비의가심을볼내준빌이잇다 우리는 상해로갈터인데 돈이업서못가니 사월이십구일밤에 광탄리 솔거리사정뒤로 현금륙백원을 가져오너라 만일 아니가저오면 전가족을몰살하겟다고하엿다 그사실을 삼십일에 곳룡문면 마룡리(龍門面馬龍里)경관주재소에 고발하얏는데 그길로 총동원을해서 광탄리까지 수색하얏스나 오리무중해사러저서 엄밀한경계망을늘리고탐색중이라한다

假大學生出沒 本町署서引致

근일경성시내에서는 대학의정복정모를 착용한거짓학생의 발호가심하야 그페해가 몰소하든 중 오일본정경찰서원에게 체포

씨가피신되엿다한다

둘낭한 가츠본의과대학생(日本醫科大學生)일명이 잇다 그는 개성군동본정(開城郡東本町)칠백십번지출생김유청(金有淸)(二三)으로서 재작년에동경(東京)에건너가 모회사 점원으로잇다가 귀경하야 일본의과대학의도장을 위조하야 재학증명서(在學證明書)를맨드러가지고 도라다니면서 시내 계동(桂洞)칠십사번지의일호 남임숙(南任淑)(二一)이라는 친분잇는녀자에게서 현금사십원을 사취한외에범행이 수십건에달하야 방금엄중한취조를밧고잇는중이라한다

撫順警察署管內에 兩處에駐在所設置

【撫順】 무순 경찰서(撫順警察署)에서는 만주국(滿洲國)이건설된이후 오십여명의 경관을증원하고무순현하(撫順縣下)의치안(治安)을 안전히하기 위하야중요지(重要地)에는경관을주재하기로 되엿다는 제일착으로무순현농사(東社)건던사(前甸子)에 주재소(駐在所)를설치하려고 그간경관십사명식을 파견하야그곳정항을보고잇든바 근일권긔당국에 완전한 경찰주재소(警察官駐在所)를설치하기로하얏다한다

橫領한돈감추엇다가 四母子가拘引돼
내정을알고감추어주엇다고 平壤의橫領犯遂自白

【平壤】 주인의돈오천사백원을 횡령하여가지고 경성에도주햇다가 잡힌평양부내 행정(幸町) 대금업(貸金業)결성번(結城繁)의 고인 리성배(李成培)(二七)는 건월이십팔일부터 평양서에 류치된채로 계속취조중이든바 동인은 금권전부를 성싱에서소비햇다고 자백하는 형식을 취하엿스나 돈은 형적도업섯고 수상한 점이만허 엄중취조햇스나 역시 자긔집변소에 감초앗다던가 신의주상업은행에 예금햇다고 주창한다는등 헛소리만하다가 오일에야 피해금중사천구백원을 평양부내 앵정(櫻町)서경양복점(西京洋服店)주인인 친형에게 맛기자 동인은다시 친모최씨(崔氏)에게 최씨는또다시 삼남리성근(李成根)에게맛기여 은닉해두엇든것을 자백햇다 이를드른그사정을 잘알면서 권긔금액을 감초아주엇다하나 모자가 전부 류치장에모두게되엿고 그금액은 압수하엿다한다

나스회생될뇌지가업다고한다

몰래탄貨物車서 墜落해生命危篤

【大邱】 울적한농촌생활! 번화한도회지! 어린소녀의 마음을극도로 동요케하는봄! 도시가그리워서 대구에올라와 도보로삼십일에 집을빠져나온 안동군림동면마동(安東郡臨東面馬洞)리상이(李相伊)(一五) 허정평(許正評)(一七)두소녀는의성군고양면귀미(義城郡高陽面龜尾)리재작다이에 왓슬때 화물을만재하고 대구로향하야 오는 경북흥업사(慶北興業社)소유경북칠삼륙호차의운전수류장식(柳長植)(二七)조수권만수(權萬壽)(二八)가 이차를멈추고 음식점에서 음식을먹고잇슬동안 몰래 화물사이에몸을감추고 부외팔달교(府外八達橋)까지왓슬때에 떠러젓다 그러나 밤중이라 아모도몰으고 잇든것을 이튼날새벽다섯시에 통행인에게 발견되엿는데 이급보를들은대구서에서는맛츰그날이 「메-데-」인만큼 대경하야금천사법주임이하 수명이 급행하야 남산정동산병원(東山病院)에입원치료를 식히는중인데 허(許)는생명이 위독하다고한다

全北一帶擾亂한 大强盜團公判
檢事는懲役十年求刑

【全州】 본적을전남광주군지한면월남리(全南光州郡池漢面月南里)에 두고 일정한 주소가업시각지로도라다니든 림소자(林小者)(四六)는박이용(朴二用)리학륜(李鶴潤)문륙수(文六手)리종학(李宗學) 김재룡(金在龍) 김남이(金南伊)리영도(李永道)등과 공모하고강도단을조직한후 삼사명혹은 사오명식떼를지어금제군진봉면심포리(金堤郡進鳳面深浦里)김리찬(金利燦)의 집에침입하야약백여원어치의금품을 강탈한것을 위시하야그길로동리 김삼성(金三成)의집에서 이십오원 동리김룡술(金龍述)의집에서십오원을강탈하고 그후에도 매월 범행을 계속하야 정읍군 옹동면 산성리(井邑郡瓮東面山城里) 박동순(朴東順)의집에서약십여원과익산군춘포면덕실리(益山郡春浦面德實里)김금동(金金同)의 집에서 삼십여원 동리박상래(朴相來)의집에서 십삼원을 강탈하엿스며 그외에도 십수처에서 범행을 자행하다 가운이진하야 필경경찰에 체포되어 지난오월이일 전주지방법원(全州地方法院)에서 범의심판을밧게되엿는바 당일립회한 송본검사(松本檢事)는 징역십년을구형하얏다한다

日曜講話

▲河橋敎會 午前十一時 演題 飛行文明과宗敎 演士 吳根睦牧師

午後八時 演題 未定 演士 劉一愛

▲貞洞敎會 午前十一時 演題 어머니 演士 亞扁薛羅牧師

午後七時半 演題 養子方知父母恩 演士 金永燮牧師

▲向上會館 午前十一時 演題 宗敎와人生 演士 李智光

▲中央敎會 午前十一時 演題 어머니와사랑 演士 金昌俊牧師

▲覺皇寺 午後八時 엡웟靑年主催의傳道說敎

午前十一時 演題 婆婆의監鑑 演士 金泰洽

勝洞少年勉勵會

시내승동 긔독교소년면려회(勝洞基督少年勉勵會) 창립삼주년긔념식을 오월팔일 오후칠시반에 승동교회당에서 거행한다고하는데 자미스런 음악순서도만타고한다

天氣豫報
래일도청쾌

昨日 最高 十八度五分 最低 九度二分

氣溫 今日 正午 十八度四

檄文을印刷타 發覺되여檢擧
부산방면에도형사대출동 統營靑年檢擧內容

【統營】 『메-데-』를압두고 통영경찰에서는 지난사월이십륙일새벽에 돌연히긴장하여 고등사법량계가 합력하야 수십여의 수색대가동분서주하며 무슨큰사건의 단서를엇은듯이 시내소비조합을 중심으로 수개요처를 경계수색하는일방 각사회단체중요간부의 가택을 수십여처나 수색하여 그이웃집마루밋변소등 그수색이 심히엄중하엿스며 동시에 청년십여명을검거하여 방금엄중히 취조하고잇섯다 이제 그내용을듯건대사건은메-데-를압두고 모종의격문을 등쇄하야잇든 모양으로 등쇄긔를비러온곳과 조희를 사들인곳도 판명된모양인데 한편으로형사대는 부산(釜山)방면으로 출장한것으로보아 부산방면에도 관계가잇는모양이다

朝鮮物産京城 支會理事會

조선물산장려회(朝鮮物産奬勵會) 경성지회에서는작륙일오후팔시부터 금년도제일회 리사회(理事會)를시내락원동(樂園洞)동회 회관내에서 리사장명제세(明濟世)씨의사회로열고좌긔사항을결의하엿다

◇決議事項

一、今年度新任理事長은鮮于全氏를選擧할일

一、今年度新任常務理事는金鎔協 金容瓘 金鼎鉉三氏를選定할일

一、會館、會報에關한問題는本部理事會의決議를遵行할일

新義州體育會 常務理事兼任

【新義州】 신의주(新義州)에서처음으로각계인사를망라하야 조직된 신의주체육회긔성회(新義州體育會期成會)는사일밤 회

江陵檄文은 金桂正女史所爲
기타청년들수명검거되여 檢擧는擴大될모양

【江陵】 긔보=오월삼일강릉읍을 중심으로 격문사건이돌발되엿다함은 긔보한바와 갓거니와 이래경찰당국에서는 범인수색에 로력하든중 오월삼일오후오시경 읍내옥정에 거주하는녀류운동자 김계정(金桂正) 녀사와 권광현(權光鉉)등을 용의자로 검거하야 이래조사하든중 권긔양인중 김계정녀사는사실을 자백하얏다고 하며 권광현 만은사실을 전연부인하고잇다 하는바 이격문사건을 중심으로동강정부산자서점(無産者書店)과정인화(鄭仁和)씨집과 강익선(姜益善)씨등 가택수색을하엿다하며 또한강익선만은다수한 모종의 서류를 압수당하는일방농인을 인치하야 목하취조중이라는바 강익선등의 접속사건은본격문사건과 전연별개의 사건인듯하다는바 탐문한바에 의하면 정동면유천리(丁洞面楡川里)부인야학교를중심으로모종의계획이발각된것이나아닌가추측된다는바 강익선의검거로 인하야연루자의검거는점차확대될것이나 안일가관측된다한다

메ー데ー에 獄中에서示威
노래를불으며소란히굴어 下關監獄思想犯等

【關門支局】 하관형무소(下關刑務所)에 수용되여잇는사상범들은 지난일일『메-데-』를 옥중에서 맛게되자 이날을긔념하기위하야 미결수(未決囚)로 독방안에 수감되여잇는 반전운동자(反戰運動者)의주범면곡현일(面谷賢一)은 『동서들아』라 소리를 련발하면서『메-데-』가를 고창하는등 일대소동을이르키며 간수(看守)들의 가삼에 놀래게하엿다하며 전긔 면곡의 독방벽에는『동지들아 이러나라 오날은 우리들의날이다』라는외수종의 과격한 반전문자(反戰文字)가 씨워잇섯다고한다

京南線列車에 又復小兒轢傷

【熊川】 지난오월삼일에경남선십사렬차(京南線一四列車)(一二二號)가한시오십분장항(長項)발천안(天安)행중웅천역(熊川驛)에서 남으로 일백십일『키로』지점 카부를도라오던중 보령군웅천면대창리(保寧郡熊川面大昌里) 하운경(河雲慶)의차남상순(相順)(三)이 가선로우에서 놀다가 렬차에중상을당하야 생명이 위독하다는데 조사한바에 의하면 렬차가중간사고로 인하야 삼십륙분을연착케 되엿슴으로 전속력을 다하야 질주하야 오든중급히정거를하엿스나 여의치 못하야 기관차압헤밀리여서두부(頭部)에중상을입은바 응급치료를 하엿다

더럽다는理由로 土幕五戶撤去令
미국인『렐러』씨의소위 西大門署에怨聲

부내행촌동(杏村洞)일번지에거주하는 미국인(米國人) 재산가『러일더』씨의집 후원모퉁이산우에는 행촌동일번지의일호 리종소(李鍾韶)외오륙호토막민이 오래전부터 거주하고잇섯는데 『러일더』씨는 금번사긔집 후원의풍경을 완전히 내인다는것과 또후원이그네들이버리는 해추물로 더럽혀진다는 리유로자긔땅도아닌데도 불구하고 서대문서에 교섭하야 불일간동주민은 철거를당하게되엿다하야 원성이놉다한다

朝鮮籠球團關西에서 連戰連勝의好成績
九戰五勝四敗의記錄으로 明八日朝京城驛歸着

【本社大阪支局電信】 朝鮮籠球團은五月一日夜에 大阪에到着하야四日午後八時에大阪基督敎靑年會館에서 大阪에서가장强豪으로有名한 G・B 俱樂部와試合하야 前半에二五對一三 後半一八對一五로리드하야 結局四三對二八로快勝하얏다

그론데同籠球團은 同夜大阪서의試合을마치고 同十時二十分發列車로神戶로向하야五日午後七時 神戶基督敎靑年會館에서 關西學院과相戰을豫定이라한다

그리하야 五日午後七時半부터 關西學院과對戰하야六十二對四十八로快勝한다음에 六日午後四時三十分에는 山口高商과對戰하야 五十五對三十九의大差로連勝하얏다

이로써同團은 九戰五勝四敗의成績을收拾하야가지고明八日午前七時 京城驛着列車로歸京할터이다

全學生庭球大敗
對全關西軍試合에

來征한全關西軍(大阪鐵道局)對朝鮮全學生軍庭球試合은 六日午後四時 鮮銀코-트에서對戰하야全學生軍延專林在洪金用雨組의奮戰도效果업시全學生軍이大敗하얏다

【全關西】		【全學生】		
【第一오라운드】				
○ 伊松 奈野	4—1	洪山 畑崎	普專	×
○ 蜷伊 峨膝	4—1	千季恩 斐桃寰	普專	×
○ 木寺 原尾	4—0	山山 下根	高商	×
○ 津長 谷井	4—0	金悍庋 金東根	齒專	×
× 內藪 山田	0—4	林在洪 金用雨	延專	○
○ 中藤 下原	4—0	佐野 伯副	醫專	×
○ 玖稍 鳥見	4—2	崔昌燮 趙恒新	法專	×
○ 勝三 部舟	4—2	金應河 山本	高工	×
【第二오라운드】				
× 伊松 奈野	1—4	林在洪 金用雨	延專	○
○ 蜷伊 峨膝	4—3	林在洪 金用雨	延專	×

五大學應援代表 安部會長과會見
山川體育課長도訪問

東京六大學野球리그改革에關하야 五大學應援團(帝大는不參)이리그側에三個의要求條件을提出하얏다함은 旣報한바어니와 同團代表早大土倉應援團長外一名은 五日午前에 安部會長을 東京高田町自宅에訪問하고 『緊急히리그會를열어 應援團에對한各項目을審議하야달라고』 要求하얏슴에對하야安部會長은 「리그로서는 重大한事項일뿐아니라 學校라도 關聯이잇슴으로 二三日中에理事會를열기는困難한즉 來十月에理事會를召集할豫定이다」 고말하엿스며 其他應援團側의質問에對하야는答辯치아니하얏다

그리하야 事혀 對立狀態로된早大法立四大學應援團代表는 六日午前十一時文部省에 山川體育課長을訪問하고 要求趣旨를陳情하야 當局의諒解를求하엿다

應援團要求拒絶
入場料問題와其他

【東京七日發電通】 前記한應援團側의要求에對하야「리그」에서는六日協議한結果

1 指定席은來年부터縮小할方針을가지고合理的으로考慮하겟다

2 今週부터學生에對하야一校約四千人分의座席을新設하고學生席의整理는學生에게一任하겟다

3 今春은從來대로應援團의入場券은認定치안켓다

고決定하얏다 이結果『리그』로서는 場內整理上今週부터『떠블・하더ー』를廢止하겟다고言明하얏슴에對하야 應援團의態度는要求를婉曲히拒絶한것이라고憤慨하는中이라한다

至極히靜穩裡에 法帝慶明戰開幕

【東京七日發電通】 應援團側의要求가拒絶되야『리그』當局과對立하게된中에서法帝와慶明一回戰을擧行할七日의神宮球場은萬一을念慮하야數百名의警官隊로警戒하얏는데應援團側에서는紳士的態度를取하기로決議하야本日은入場券을가지고入場하야豫想되든波瀾도업시靜穩한中에 試合은擧行되얏다

데盃庭球歐洲손 日本씽글스二勝

【아테네六日發電通】 데盃歐洲손第二回戰日本對希臘第一日『씽글스』에는日本이爲先二勝하얏다

日曜日의運動

▲第六回全京城商工大運動會는 午前十一時 奬忠壇公園에서

▲全關西對鐵道庭球戰은午前十時 同軍對全京城軍試合은午後二時 鮮銀코-트에서

▲世界올림픽第一次朝鮮豫選大會는 午前九時 京城運動場에서

▲京城實業聯盟野球=京電對殖銀와 遞信對府廳第二回戰은 午後一時京城運動場에서

▲第一回自轉車競技大會는 午前十時 練兵町에서

제힘 (12)

二等當選長篇小說 金殿卿 作 安碩柱 畫

허욕 (六)

고모는 무엇이라고 긔도를하는 모양이엇스나 자긔는고모의 미련에가까이하지안키위하야 홀로긔도를햇다 자긔의긔도는 소리를내지안흔 긔도이엇스나 고모의 떠드는긔도소리가 들리지도안앗다

이야기로 그가누구냐고놀엇다 고모는 그의부친이 옛날궁내부(宮內府)주사로 쩡쩡울리다가 합방후에 ×××에들어가서 무슨과장인지햇는데 그동에돈 이무척쏘다저서 장안부자가되엇과 지금왓든귀인의 이름은 무성이라는것을자세이들려주엇다

『무성이……?』 듯든이름가튼데……』그러나 생각이나지는안앗다 그쇠례 고모와 말다툼이 일어나서 되도록 고모의미련을 째려햇스나헛된수고가되고 말앗나

그이튼날 커틱밥을믹고나서 영옥이모친은 성진의행케를보고 활동사진구경을 나가자고권햇나

그말에는 성진이가 일본을가면 다시는가터구경할 긔회가적다는것이엇다 성진이는또밤상을내면서

『일본을 누가간다구 일본일본하세요? 아ー그윤씨의말을고저둣구…… 내가내며로 가게돼야 가나보다하죠!』

『글세 던어제부터 윤가는못맛는다니 윤가하구 무슨살려이잇니? 그럼그가 웨돈을오백원씩이나 주구가니? 그걸좀똑똑이내세워봐!』

『난그런건 몰라요! 그러케알수도업는돈은 실혀요! 내가그돈을 바덧서요?』

『오ー그라? 참그러쿠나……』하고 고모는그돈을가지러 반다시안으로간다 그손이내돌티고잇다

성진이는 구운치돌보자 또가슴이올렁텐다 모든것을 돈으로만 보는그는 돈이아니고는 생각이업는 그는 또돈을돌고 총을 즐것이다 『엄처과부』라니그가 돈에엄처을부리지안는다면 한오백원되는땅부(亡夫)의 유산을가지고 이집살림을부지하기는 어려울것은성진이도 왜지마는 목사의딸

『그럼뭐냐? 돈을 아시마가 돌여주지 두안는다구 하는소리가안이냐?……』 늙은과부년이 허가날두록 애결녹결을해서 커하구십흔 공부를하게 맨들어노니가 흉에겨워서참자가빠저서 알기다리를 치는거냐?』

『……아이구』 귀가 마히네?…… 글세누가 고모님보구애결복걸을 해달다구햇서요? 그윤가가 창자가 빠진사람이구 고모님이 창자가빠진양반애요!』

그소리를들든 고모가 벌안간에 살긔가 둥둥해가지고반다지문을 붙어지게 메다드면서

『어던아! 내가 웨이창자가싸젓단말이냐? 늙은아지미기실이 부정하단말이냐? 넣유인안단말이냐! 대체창자가싸진것을 머라며ー야!』

『아이ー 제가 잘못햇습니다! 그러케 역증을내실줄알앗스면 그러케 어리광을부리듯하치는 안앗것습니다…… 제가잘못햇스니 참으세요!』

속으로 가슴이결이고 눈물이 나것마는 구타여닷장수듬치질것이 업서서 능청나 어리광을피엇다구해두고 애매한사람까지하고나서 안까님반부등부등쓰고잇다

……로서울로진둣이 광화문고개를엽는속에서 자라나가지고 여러해人동안온 이집에와서잇스면서밤낫 알는소리 쌍쌍대는소리에바리 노릇하는 그속에서고생도 가지엇다 밤도차고배도곱흐고를어온 음식외에는군것한번 변변히못어더먹고 생각을하면 진절이나는 중학시대의고생이엇다 그때쓴그어머니가잇서서 가리울어줄생엇다 지금도 『그런돈을 내가바뎃느냐』는 소리를자긔의생각으로만 미두어보고 그돈을달라는것으로알고 앗중을내면서만다치를 열고잇다 성진이는 『어말다죽게구려!』人소리를목속에 삼키고 쏫차가서그손을붓잡으면서

『글세 웨이리망녕을 피우? 그돈은랑 그머로를려 보내라구아햇서요? 그리고그돈을달라구할것가라요? 사람이속이상해뚝죽을노릇일세……』

中國語法의精華인模範的總攬을! 中國語發音自通의曙光인新記錄을!

自習完璧支那語集成

菊版半洋裝金一冊、堂堂四百頁、定價金一圓六十錢、書留送料十八錢(要先金)

○十萬部大突破로忽焉五版出來!

▲本書는二十年間中國語研究에努力하야斯界貢獻이不少한宋憲奭先生이多年實地敎授의經驗으로더욱더욱斯學을證正하야7作한大印刷物이다無十萬의中國語漢文에蒞文으로肩譯하야發音法을明白히解釋하얏슴으로讀者가一覽하면月謝金도不費하고敎師도不聘하되數月之內에中國人과官話通情이容易함이다滿蒙新國으로進出하는이에天下人士를爲하야特히本書를紹介하오니購讀하시고急速히注文하시오

發行所 京城鍾路二丁目二十番地 振替口座京城三九〇一番 德興書林

漁具

投網 四分目 五分目 二等 十一圓 九圓五十錢

極上等紡網各種 鳥捕網長三間幅六尺 三圓

京城明治町一丁目派出所前 漁網具卸商 秋岡商會

定價表進呈 電話本局四三九〇番 振替京城一二一五六番

朝鮮總督府道及滿洲國關東洲

반듯이보라

◎警察官近間大募集

警察官志望의諸君! 受驗準備의絶好指針盤 靑年諸君을爲하야 立身出世의門扉를 打開하는唯一의열쇠

▲講師는斯界의權威!! ▲講義는平易懇切!! ▲受驗合格率正히百퍼-센트

◎光輝燦然한 官途에就할는男兒의本懷

會則申請次第直送함 但二錢切手封入을잇지말고

京城府靑葉町一ノ一〇五 朝鮮警務學會 電話龍山二九六

肺病 淋疾 專門 京城橋北洞西大門幼稚園前 半島醫院 責任治療 蓮珠

頭痛에는 ノーシン

效力一等 當選淋藥 京城水下町 平和堂

三世秘傳 婦人靈藥 婦人百病을다곳칠수잇는

調經丸 效力絶大

經度不調、經度不通、經度或前或後、或多或少、經度時、腰痛、腹痛、頭痛、眩氣、支節痛、赤帶 白帶、黃帶 黑帶、積聚癥瘕、消化不良、氣血不足、呻吟嗜臥、四支無力、咳嗽吐痰、自汗盜汗、上焦火氣、下腹冷症、神經過敏、或無病婦人、久不受孕、吐血、下血、心痛腹痛、產後頭痛腹痛、產後浮症喘症、產後咳嗽、產後寒熱、產後血崩、血積 血痛等症神效

약가 三十日分四圓 十五日分二圓五十錢 地方引換代金으로도送酬하나다

京城府仁寺洞一八四番地 補劑專門 仁壽堂藥房 電話光化門一七三八番

말더듬이 【講正術學會에서도承認한 矯正案內書無料送呈】 京城府茶屋町七十二番地 訥言專門矯正院

五月八日(日)晝開부터三日間 新舞臺新春最終週間

◇李瑞求作 社會劇 마음의눈물날때 一幕

◇人、聖、六作 民謠劇 放我打鈴 一幕

◇成光顯作 喜劇 曝露 一幕

(豫告) ◇五月十一日부터 ◇새부자 모거리산양 ◇유니버살發聲映畫 ◇魔人뜨라큐라◇ 其他漫畫二種이잇습니다

高級映畫封切 團成社

八日ヨリ特選三大名畫公開 時節柄特ニ料金普通 新鋭の映畫シーズンを飾る中央獨自の名番組

ファースト・ナショナル社特作 喜劇 ウイリアム・ボーディン氏監督 メリー・アスター嬢 ロイド・ヒューズ氏主演 彼とお姬樣 全七卷

彼とお姬樣!題名からしてすでに映畫の面白さを思はす近來の出色映畫。無聲映畫の喜劇絕對に笑へる映畫

新興キネマ特作時代劇 長谷川伸原作 喜多呂九平監督 河津清三郎・吉田寺光・松浦築枝・泉清子主演 珠の饅頭 全九卷

新愛知・福日・北海新聞等に連載大好評を博したる長谷川伸作るところの大衆小說の映畫化!

新興キネマ本春超特作現代劇 雜誌『朝日』所載原作 長野九榮監督 一會根純三撮影 — 三木茂 丸の内五人女 全八卷

新興キネマ映畫封切場 永樂町一 電話本局三〇四一 中央館

五月五日부터 朝鮮研劇舍第七回公演

林仙圭作 悲劇 死의勝利 全二幕

本舍樂部作歌 高漢承作 喜劇 獨唱 池季順 金玉順

西洋劇 金壓夫案 怒髮衝天 全一幕

喜劇 벌거숭이설날 全一幕

次週豫告 人情劇 아버지여嘆息마라 全一幕 西洋劇 哀傷의봄맞 全一幕 喜劇 其赤孝子다 全一幕 宣傳劇 『學窓生면술』 全一幕 十四場

新劇常設 第一劇場 電話光化門一七五五番

農林省의統制案은 朝鮮米를壓迫

移出統制보다買方이調節하라 政治家가實際無視

米라임스社長杉山米吉氏는朝鮮의米況과朝鮮內各取引所의實況을調査코저六日朝入京한바農林省의米穀統制案對朝鮮米關係에對하야左와如히말하얏다

農林省의米穀統制案은朝鮮米를甚히壓迫하는것으로생각된다右는朝鮮米를壓迫하는것이日本의農村에對하야親切의表示로特히說傍하는것이안인가고생각한다녯날의朝鮮米는모르거니와今日의朝鮮米는平北의龜尾等은日本의庄內米보다向上하야中米或은上米라도凌駕하는狀態로朝鮮米의聲價가昔하감으로通常은日本米에影響이업스나만히드러오면境遇에依하야日本米에影響이잇다元來日本은米가不足함에不拘하고함부로朝鮮米를壓迫하는것은政治家가實際를모르는때문이다此點은朝鮮서도充分히아라둘必要가잇다從來의朝鮮米는夏期에持越하면좀납바지나今日에는그런일은업는것갓다單只한꺼번에드러오면販路上日本米가壓迫을受하는境遇가生할으로거기에朝鮮米의移出統制問題가起하는것이나그때문에買時期를일을憂慮가잇슴으로朝鮮米移出統制보다도買方에서適當히調節하면조타고思한다

五月一日現在 朝鮮內在米 二百九萬餘石일듯 今年移出八百萬石?

五月一日現在의朝鮮內主要九港의在米高及五月一日부터十月末日外지의輸移出米豫想高는目下總督府農務當局에서各道報告를보아서不日發表할터인데今年은各港在米高가豐富하야前年同期에比하야二百九萬餘石에達하야前年의約百五十萬石의激增으로總督府에서도米價의影響을考慮하야對策을考究中이며五月一日以降十月末外지의移出豫想高는約三百萬石으로今年米의總移出高는約八百萬石에達할豫想이라한다

五月一日現在 在米十日頃發表

【商通大阪支社發】五月一日現在의在米는五月十日前後農林省에서發表할터인데이數字의如何에依하야는또한市勢가잇스리라고想된다그리고政府도이數字에依하야第二次買換米百萬石의態度도決할模樣인바本年三月一日現在米는四千二百三十四萬六千餘石인데既往五個年의五月一日現在米는左와갓다(單位石)

二年	二九、九三七、八七四
三年	三三、五八八、三一七
四年	三三、二三九、一五八
五年	三一、八八一、五六四
六年	三六、〇五二、六四四

京城都賣 物價暴落 四月中의狀況

鮮銀調査=四月中京城物價指數는明治四十三年七月의物價를一〇〇으로하야算出하면一三八、四六으로前月中에比하야四、九七포인트의暴落을演하얏다低落된것은穀類、織物、絲類、肥料、木新炭이오昂騰된것은麥酒及酒類뿐이며其他는保合이다

對米爲替 三二弗四三仙

【東京六日發電通】六日의爲替市場은米貨三三弗의入電에追隨하야對米三二弗四三仙賣一六分의一五買로低落하얏다

郵便料金 倍額値上 國民政府에서

財源難에備하는國民政府는今回突然、蒙古、新疆을除하고中國全土의郵便料金倍額値上을行하야五月一日부터實施할旨로發表하얏다値上된料金은葉書三仙封書六仙인데日本朝鮮으로부터의中國向郵便料金은此値上에關係업고從來대로內國料金으로한다고

農林省의統制案 (續)

鰯油運賃 昨年同樣?

七年度鰯油運賃協定은目下滿東中의山田朝郵營業課長이合油鯰部와會見協議中인바結局昨年同樣北鮮阪神一總開港地七錢未開港地八錢으로協定될模樣이다

低資融通 政府와折衝中 移出米統制

七年度移出米統制에依한低資融通은農業倉庫及商業倉庫의收容力에應하야千八百五十萬圓程度로目下殖產局中인財務局長이政府와折衝을하는中이다

仁穀對同盟會 協定遂不成立 交涉은尚繼續

仁川穀協對鮮航同盟會의運賃協定은四日兩者代表가聯合會에서會見協議한바잇섯스나結局意見이不一致되어島本會計長은五日夕退國하얏다今後도더욱協議하리라하나雙方共히實施期가八月一日임으로急히하지안코母體와熟議後協定하리라한다

輸出入重要品

四月中의外國貿易輸出入重要品價格은如左하다(單位圓)

◇輸出重要品價額

米及籾	三、〇一九	
鮮乾魚	二一、六八二	五三
砂糖	一、七六〇	一二五
牛皮	一、九〇四	三四二
세멘트	一六、	三七七
木材	九四、	〇七六

◇輸入重要品價格

米及籾	三六、二二七
數量石	(四、二一一)
小麥	一九七、二九五

粟	二、〇九四、七七四
數量石	(二〇五、九一二)
高粱	二一六、五二八
豆類	三一一、一八四
大豆日豐	三三、八七八
小麥粉 中國麻布	一七六、一七七
籾	六〇、二一八
豆餠	八三七、〇二五

鎭南浦移出入米

【商通鎭南浦支局發】四月下旬의鎭南浦港移出米數量은如左

▲移出玄米二一五、二八七石 精米二、〇六〇石 米二二二、九五五石 入石合計四九、三三〇石

▲移入外米 三六〇六二百斤

所得稅增率案 米上院可決 所得四千弗에對하야 四分以上을增加

【華盛頓五日發電通】米國上院財政委員會는五日所得稅率을左와如히增率할案을可決하얏나니

(一) 課稅의基礎는所得四千弗에對하야四分以上增하고最大限은百萬弗을超過하는者에對하야五割五分

(二) 附加稅는六千弗以上의所得에附加함

그리고同委員會에提案된一分의販賣稅案은否決되얏다

滿洲國의借款 正式調印終了 二千萬圓借款本契約 六日新京에서締結

滿洲國의二千萬圓借款本契約은六日正午新京에서鮮銀總裁(色部理事代理)와滿洲國務總理及熙財政總長의間에正式調印을終了한旨가鮮銀에入電이잇섯다는바條件은左와如하다

一、借款額二千萬圓

一、利率年五分

一、償還期限二個年据置十個年償還

一、擔保未定但据置期限中에決定할것

借款擔保決定은 稅制整理完了後

滿洲國의二千萬圓借款은別項과如히成立된바擔保의決定안된것은稅制整理를行한後가장確實한擔保를設定하게된때문인데二個年의据置期間中에는決定하기로되얏나

帶貨生絲受渡順調 受渡延期流言 農林省서嚴重取締

【商通東京特電】帶貨生絲受渡는五日外지에約八千俵에達하야順調로進行함에不拘하고受渡一年延期이나無期延期說이流布되어一般은迷惑케함을憂慮하야農林省은六日聲明을發하야契約條項의變更과것은잇슬것은아니며考慮할問題아니고一切의流言은嚴重取締할旨를發表하얏다

金輸出再禁止以後 信用取引收縮一途 好轉의理論餘地업시潰滅 資金廻轉度數推算

金輸出再禁止는理論的으로는物價의昂騰을招來하야生產事業을好轉식혀漸次信用取引을活潑케하여야할것이나實際에此를徵하야보면理論은餘地업시潰滅되야信用取引收縮의實現을暴露하게되얏다即十二月以降四月外지京城組合銀行의當座預金으로써各月中의手形交換高를除하고概算的으로資金의廻轉度數를推算하면左表와갓치漸次減少하고三月에逢하야多少好轉에機運이向한模樣이나四月에至하야는更히惡化하야二、〇六으로十二月보다四割의減退를示한바信用取引의恢復은今後相當時日을要하리라고본다

昨年十二月	三、七〇
今年一月	三、〇六
同二月	二、八二
同三月	三、五〇
同四月	二、〇六

預金激減이나 貸出은激增 ◇京城手形交換所調査 四月末京組銀狀況

京城手形交換所調査=京城組合銀行四月末帳面末은預金七千七百五十八萬三千圓貸出九千百七十五萬九千圓으로前期에比하야預金八十五萬二千圓貸出百二十九萬二千圓으로모다增加를示하얏는데前年同期에比하면預金은九百十九萬八千圓의激減이오貸出은도리어一千三百六十五萬八千圓의激增을示하얏다貸出激增은手形貸七百四萬四千圓割引手形二百六十二萬圓證書貸三百二十五萬七千圓等의增加에依한것이다

新火災保險料率 反對의機運釀成 契約者側도對策講究할듯 地方的으로烽火?

火災保險料率引上反對全朝鮮契約者大會의實行委員은全朝鮮契約者側에對하야新料率에對한意見을徵收하얏든바이미過半數以上의回答에接하얏는데大部分은反對意見임으로近間更히會合하야對策을講究할模樣이다從하야火保料率問題는全朝鮮的으로反對의氣勢가再燃하야境遇에依하야는各地方部分的으로反對의烽火를擧할機運이濃厚하다

木浦農倉委託 玄米入札結果

【商通木浦支局發】七日木浦農業倉庫委託의玄米入札이엇섯다其結果左記와갓치第二次買換決定好感으로定期高부터各等一齊上放하야高値로落札되엇다

國益三等	二一、一二
同四等	二一、七八
緊良四等	二一、六八
銀坊主四等	二二、六七

金融制度 調査會委員

【東京六日發電通】特別金融制度調査會委員은六日發令되얏다會長은官制에依하야高橋藏相이엇다

委員

堀切大藏政務次官、黑田大藏次官、太田大藏參與官、富田理財局長、大久保銀行局長、土方日銀總裁、深井同副總裁、兒玉正金頭取、山崎覺次郎、佐佐木勇之助、池田成彬、串田萬藏、八代則彦

北電、元電合倂 假契約成立 東拓朝窒斡旋

北鮮電氣와元山電氣는東拓、朝窒幹部의斡旋으로合倂問題가擡頭하얏든바元山電氣가北鮮電氣를合倂하는形式으로兩社間에假契約締結된模樣이다

株式 利喰 下押

市勢와商況(七日)

前場 前場은東新이百五十五圓三十錢에一圓二十錢의反落大引△大新六十圓三十錢에五十錢低寄後五十錢이잇고△鐘紡五十三圓四十錢에五十錢低寄本△朝新二十二圓六十錢에二十錢低寄後五十錢에二十錢寄一本△拓新十三圓五十錢寄後四十錢大引

後場 後場은東新이百五十五圓四十錢에九十錢高寄後六圓丁이엇스나四圓丁에떠러저小波瀾이고四圓九十錢大引▲大新六十九圓丁에三十錢低寄後八圓九十錢大引▲朝取五十三圓丁寄後三圓二十錢으로三圓丁大引▲朝新二十二圓七十錢에二十錢高寄後五十錢大引▲拓新十三圓四十錢에同價寄後五十錢大引▲安取七圓十錢寄一本

等四國情勢는亦是鎭靜的買安心을주는것이엇시나市勢自體의行動을보건대그豫勢가强하야環境事情에跛行하는터이다 [illegible]

急騰後利喰押

昨日에東新이百五十六圓臺로突飛高를演한바今前場은利喰으로急騰後의一押이잇섯다日銀利下在近『인프레이숀』期待等으로環境不良에不拘하고理想買를所演하는市勢임으로今後相當한高價가잇슬것으로보이며이미整理도完了된關係가잇서無碍히低落을不許하는터로議會迫到에딸어勝服政策期待下에活躍을期하야押目買가相當히繼續될가으로보는便이만은모양이다

急騰後의反落이잇슬지라도적어도議會外지는昂騰이繼續될것으로보인다

株界六感

◇市勢는新高價補推後今前場은利喰으로反落 이러하면穩健性을不失

◇夏節에東新二百圓說이생기엇다 理想買가그外지는모르겟스나 例如間市勢가强한것은事實

◇百六七圓突破는問題가안일形勢이나 그러다고高價飛付는落傷키가쉬운法

◇前途高는一應是認하는터이지만 百三十五圓의前者低價에서二十圓이나올낫스니利喰하고押目을待함이賢明

朝取算定日步

株	算定	日步	代引	取組
朝取	[illegible]			
朝新	[illegible]			
大新	[illegible]			
安取	[illegible]			
殖新	[illegible]			
東電新	[illegible]			
鮮新	[illegible]			
滿鐵新	[illegible]			
日產	[illegible]			
拓新	[illegible]			
東新	[illegible]			

環境逆行市勢

米國의財界事情이조치안은는一方日本財界의根本은依然暗澹한것이잇스며政府의所謂『인플레이숀』도그効果가엇더할지疑問인

手形交換高減少 商取引의不振反映

四月末組銀의手形交換高는三千九百五十二萬七千三百四十三圓으로前年同期보다百三十萬九錢圓前月보다四百萬圓에減少를示하야商取引의不振을如實히反映하야다

期米 細刻 保合

國際關係念慮 輸入買를躊躇

【商通大阪特電】積極政策으로[illegible]國際關係를念慮하야輸入買를躊躇하는模樣이다

前場 [illegible]

後場 後場은二十二圓七十八錢에八丁高로始場後七十四五錢에細刻이고六節七十二錢에弱하다가七十四錢에止場하얏다

小幅으로細刻

再昨日一氣棒上後昨日은又新高價이엇스나伸悩反敗인氣先今前場은二十二圓七十錢臺에서細刻하고續敗이엇는데今日에설닌米穀委員會에서第二次百萬石買換을어떠케決定할지休日로隔한關係와相俟하야또는淺存米發表가十日頃에잇슬關係도잇서一應保合이엇다

正米高의好感

第二次百萬石買換決定으로期正米가이미百丁이나一氣로올느고나서頑强한터인데在賣側이太年의消滅는必要한터이나正米가減廢餘에入한關係와政府가米價引上

米豆餘話

◇이미大勢가轉換된市勢임으로買一買이되하겟스나一喫一强의波瀾은難免일것

◇鮮作米發表와買換價格決定으로目前材料는못이날모양

◇그리고나서다음으로는天候如何가市勢를支配할터인데米界의眞正한波瀾은이로부터시작

◇이에警戒하라면어듸外지던지堅實第一主義로取하야吹價에는急히利喰하며押目을狙할이良策

京城延

前場 前場은二十一圓九十四錢에七丁低로始場後다시二十二圓臺에올나가다가二十一圓九十五錢이엇고다시二十一圓九十八錢으로關門中心의爭奪戰을演하다가結局二十二圓丁에止場하얏다

後場 後場은二十二圓丁이同價始場後三回에少强이오〇一錢에다시떠러저가〇四錢에止場하다

堂島前場情報

【商通大阪七日發電】朝鮮側正米側은優勢로賣하고地場小口側도賣하얏다이에對하야神戶側海稠는買直하고株式側은優勢이買하얏슴에地場强氣側도買하얏다

各地正米

◇京城暴落=氣風賣一巡과共히買는昂高치안코定期에作하야氣配는五十錢이暴落되어九三等二十一圓六十錢四等二十一圓三十錢이엇다

◇仁川奔落=日本側의需要를期待하든人氣가買氣의杜絶과共히全히失함化하야朝米大量賣物이繼續出現하야서特에의賣浪으로買氣가업고氣配四、五十錢의反動低를示現하야九三等二十一圓六十錢四等二十一圓四十錢이엇다

◇釜山反落=定期의一服狀態를보고日本入注도一段落인데다가利喰賣物이散見되어出廻二千叺도散材料로되어氣配二十錢反落인角々三等二十二圓十錢四等二十一圓八十錢이엇다

◇木浦引弛=環境定期에軟化를尖고當用側의買付一巡인關係로高値에는買氣不振하고金融逼迫과變質急速를制高를狙하는產地賣物이續入하야人氣不良하고二十錢低인角々三等二十一圓八十錢四等二十一圓五十錢이엇다

◇群山下放=人氣가商値안는商人側의賣物이繼續旺盛하고出廻는十一叺으로만은一方日本側으로부터의買價도一般狀態로地方商人側의買氣가萎縮되어氣配三十錢急落인九七三經二十一圓七十錢四等三十一圓五十錢이엇다

◇大邱軟化=廻着이三千八千石으로激增되고定期의軟調로人氣萎縮되며產地思惑商人側이賣物이繼續된一方日本買付一巡과共히新規商談이杜絶된氣配更히二十錢軟化인廒良三等二十一圓十錢四等二十圓七十錢이엇다

變態的現象 六中高價理由 金光準店買据

京城延市場의最近商狀은未曾有의일로六末보나六中이高한變態市勢를出現하고잇는데右는現在取組가買方二店賣方五店으로表面賣方에勢力이잇서야할터이나實際는買方(主로金光準)에게實力이잇고買方은腰入하야六中의現物을取코저買据하고잇는만큼데賣方은現在取組하고잇는六中現物이出廻不良한今日果然集米할지念慮하고六中을高價로올니엇다則仕手關係로말하면買方이六中을締하야六中이高한것이나가〇四錢에止場하다

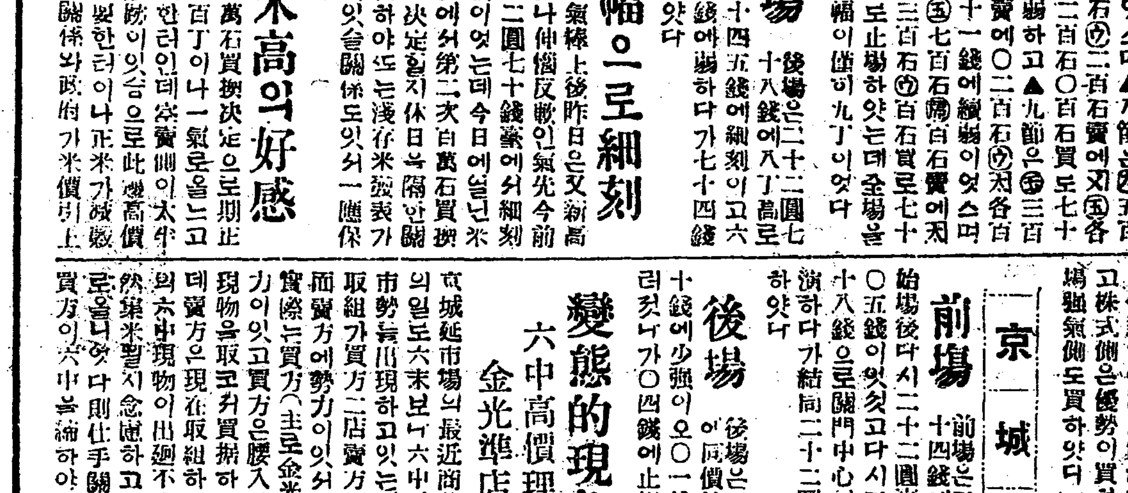

市況表

株式

朝取短期 [illegible]

大阪短期 [illegible]

朝取短期賣買高 [illegible]

大阪長期 [illegible]

東京短期 [illegible]

期米

東京現株前場 [illegible]

朝取期米 [illegible]

群山期米 [illegible]

木浦期米 [illegible]

鎭南浦期米 [illegible]

大邱期米 [illegible]

釜山期米 [illegible]

大阪期米 [illegible]

東京期米 [illegible]

各地期米 [illegible]

朝取取組高 [illegible]

延取

朝取各限後合 [illegible]

京城 [illegible]

京城正米 [illegible]

仁川正米 [illegible]

大阪市中在米 [illegible]

大阪綿糸 [illegible]

大阪棉花 [illegible]

橫濱生糸 [illegible]

大阪砂糖 [illegible]

海外砂糖 [illegible]

朝鮮銀行券 [illegible]

日本銀行券 [illegible]

日本金利 [illegible]

對外爲替 [illegible]

海外經濟 [illegible]

京城手形交換 [illegible]

京城綿糸布市勢 [illegible]

고무原料市勢 [illegible]

滿洲各地商況 [illegible]

過渡期 (23)

金武吉 作 城北學人 畫

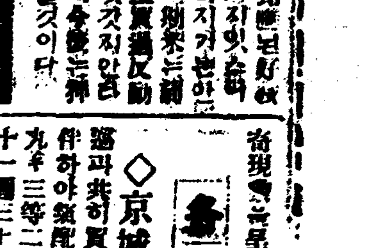

영식이는 재동자긔집 밧갓채를 사무실로쓰기에적당하도록수리하고나서 산사회사(新社會社)라는 잡지사의간판을 내여걸엇다 그의아버지되는림윤이도 영식이가 이제로부터는공연히 기정스집에 다니면서 절로허튼돈을 쓰지안켓다는 조건을맛고 또한거름더나가서는 그것이 자긔의자식도사회에나가서 남과가티낫예를 엇고행세를하는 첫발거름이라는점에서 허락을하엿다 어제스밤에 명월관으로뗏뗏신문긔자를 초대하고잡지를발행한다고 피로연을 벌녀더니 오늘처럼신문에는 벌서그긔사가낫다 이것으로써 영식이는세상에향하야완전히 선명하엿노앗다 그중에도이번잡지를 경영하든사람들과 달나서영식이는 일반적이라는 큰돈의뭉치를 쌔어노코 한다는것이도 자들의주목을날세워주엇다 벌서잡지업자들을 비롯하여여러방면의사람들은 이새로나올잡지에대하여 구구한평판이 떠도랏다

『또잡지가나와? 이번엔 몃호잡지나......』

『이키! 만원의 척림림이잇다고? 그만하면 한참하겟는걸......』

이것은 그러케자조나오는잡지들의생명이 짧엇다는것을비방하는사람의 말이엇다

『흥 그사람이 쌍쌍이는 다도글을쓸만한 지식이 잇나......』

이것은 영식이의힘을 잘아는사람들의 냉평이엇다

『엇잿든 동을가지고 원고를사드리면 조흔글을 밧히 주어보을수가 잇슬걸......』

이러케 새로생기는 경쟁자에게 위협을늣기는잡지업자도잇고

『귀자로나채용해달낼가?』

이러케 직업에주렷든『인테리』배차들너며가 총를삼키기도하엿다

영식이는 신문에 긔사를내인뒤에 원고를모으기 시작하엿다

『신사회사주간(主幹)김영식』

그는 이러한명함을가지고다니면서 무슨단체의지도자 무슨회의위원장 무슨학교의교장 무슨잡지사의주간 의사장...... 그는이러케 어데를 가든지 세일두목되는사람들을만 교제하게되엇다 그들은모다호감으로써 영식이를 우대하며 주엇다 그런데이라 혹은참간축사를 써주겟다고 약속을하며 혹은돈을 써주겟다는사람 혹은소설을주은시(詩)...... 각사람의 정스기대로 책임을 져주는것이엇다

그리고 발표할곳이업서력망하고지내든 무명문사들은 긔회나낫다는듯이 다투어서 원고를보내엇서 혹은여러편을 모아서보내는사람 혹은다른잡지와 신문에서 퇴짜마진원고까지도요 행을바라는 가궁스러운마음으로만 표류턴지엇다

은순이는 정해노코 매일한차례씩 하학한뒤에 차자와주엇다 그리고 영식이에게로 무명작가들이 편지를일여다드 그서두를 장식하고 동정을구하기위하여

『편집하시는 선생님......』

이러케 정중하고 존경하는 문人자들을 골나서온것이 곡도 잇빗것다 영식이갓흔이 은순이의 그것보나도 훨신더것슬 것은 못지안코도 읽수잇는일이다

영식이와 은순이의사랑은 그들이이즘 사회에서밧는 혓된존경에서 흥(興)을힘입어 더한층집허지고 기탄업시되엇나 그들은 맛치결혼한 부부와가튼행동을 하게되엇다 은순이가 학과를마치고차저오면 영식이가하든일은 모다거더차워버렷다

『매일차저와 도와드리지못하고 방해만노아서 미안합니다......』

은순이는 간혹이런말을 하면서도 그래도하로일망정 재지는법이업시 달려왓다 그녀자의 비교적단순한청질이 영식이보다도 훨신더 살게만드럿다 그들은마치날때마다 범남하려는 정욕을만족시키고 쳐녁마다 료리스집으로 연극장으로 몰려다녓다 그들에게잇서서는 이러한놀이가 범서평범하고 당연한요구를 만족시키는데서 지나지안엇다 그러고는 정말언론계의 한명예를 머메인듯한태도로 누구의리론이 써어젓느니 누구의소설에 볼잘것업느니...... 하고 악평을하로써 자긔들이 일가의식견을 가진다고 스사로엄을삭며 안울삼앗다